（明治卅九年十月廿四日第三種郵便物認可）（大同元年七月二十六日第三種郵便物認可）

盛京時報

晚刊 五月十八日發行

在滬俄報對我帝室載不敬記事
我方嚴重抗議

【上海十七日電】共同租界內發行之俄字報諾保斯齊、多尼亞、於五月一日報上、刊登對滿洲國帝室之不敬記事、滿洲國通商代表王慶璋氏、十七日上午十一時、到租界工部局訪晤費里甫斯市參事會議長、面交備忘錄、要求嚴重取締該俄文報、該議長對此、允爲必取適當措置、

工部局相約 決取適當處置
我通商代表部談

【又電】滿洲國通商代表部當局談稱、（圖即王代表）公共租界工部局、負有取締言論責任、而俄文報『諾保斯齊多尼亞』報、五月一日晨刊第一頁、關於滿洲帝國帝室、登載荒唐無稽之不敬記事、更發表友邦日本對於滿洲帝國似有領土野心云云等記事、信口雌黃、毫無根據、不特爲有瀆帝室尊嚴之不敬事件、抑且徒弄歪曲事實、企圖離間滿日兩國友好關係、實反間之苦肉計耳、滿洲帝國與盟邦日本、有不可分的關係、而邁進於所謂建設東亞新秩序之歷史的大事業、唯滿洲建國、實爲東亞新秩序建設之基礎、從而如今日重慶政府繼續無意義抗戰、化國土爲焦土毫不顧慮之謬誤指導精神下之中國民衆、苟能早日洞悉滿洲帝國實情、彼等更進而理解東亞新秩序意義、誠是貢獻日滿華三國眞正幸福之唯一途徑、夫滿洲國在華中設置通商代表部之理由、端在於茲、故吾人最大使命、乃在同一民族之吾人、以前此之經驗、早日糾正彼等之謬見、獲得日滿華三國民衆眞正親善耳、而此次所發生之不祥事件、鑑於吾人之使命、終不能默視、關於上海租界現狀有大欠缺以及需要根本解決之呼聲、曩曾有所聞及、況反滿反日的言論機關、前此放任自由、並未加以何等取締、實難諒解者也、彼俄文報紙、不特恣肆共反滿反日之言論、相傳且與國際共產黨有深遠關係、倘放棄此等有害無益之言論機關、確保公共租界安寧、秩序之公共租界工部局、實有重大責任、本代表於五月十七日上午十一時、赴工部局訪費利浦斯總辦、手交要求嚴重取締該俄文報之覺書、而費利浦斯總辦相約、此提議決取適當處置云云、

猶阿糾紛 英示解決案 勢更惡化
阿猶兩族均示反對

【耶路撒冷十七日電】關於巴勒士登問題、英國政府之解決案、于十七日在倫敦以白皮書發表、在巴勒士登猶太人對之一齊表明不滿、尤有酷評者、謂『不是白書、而爲黑書』、猶太系各報紙、均著論攻擊該解決案、猶太民族委員會、于十七日評議結果、決定期於十七日早晨敢行總罷工、以表示對英抗議之意思、開總罷工、學校飲食店以下各商店、當均行參加、繼續至十七日夜、一方阿剌伯人對英國案、亦有抱不滿者、以阿剌伯案不能完全貫徹爲遺憾、於是英案竟陷於阿剌伯猶太兩民族均拒絕之苦境、兩民族之對立、不但因之不得不緩和、且反使趨於激烈抗爭之勢、其將來如何進展、頗惹各方注目、

靖安縣附近 殘敵殲滅

【上海十七日電】對於蟠踞江南靖安縣城西北十餘公里山地內、企圖反攻靖安、正在蠢動中之敵軍約千人、日軍某部隊、十六日晨七時、協同有力之砲兵部隊、開始猛攻、激戰數小時後、將其擊於廟前街塘埠相連之東西線北方、是役敵棄屍二百具、鹵獲軍火甚多、

戈機安抵盤谷

【盤谷十七日電】十七日上午十時卅五分、由河內飛往盤谷之戈布連賚機、下午四時半（滿洲時間十七日下午七時）安抵盤谷、擬於十八日晨七時出發、

各國軍艦咸抵鼓浪嶼
美國陸戰隊登岸

【上海十八日電】據可靠方面接息云、十六日由青島開往厦門之美國巡洋艦馬布蘭希特號、昨日下午五時卅分抵厦門、當即命令陸戰隊四十三名、在鼓浪嶼登岸、

【厦門十七日電】十四日晨日本陸戰隊、領事館、協力捕獲親日華人總商會會長洪立勳氏暗殺犯人有力嫌疑犯兩名、日本陸戰隊、於該地僅留以之數部隊以備調查背後關係、其餘全部撤退、十六日諸布蘭大將所乘之英國中國艦隊白明漢號入港、十七日美國巡洋艦馬布蘭希德號、法國軍艦布里登、英非里號亦入港、

【寫眞】鼓浪嶼

法意民心動搖
僑民撤還本國者續出

【羅馬十七日電】意政府隨法意關係緊迫、向來慫恿旅法意僑自動的撤還本國、在法國內對意僑之壓迫、漸形活潑、藉以間諜其他被捕之意僑、層出不窮、且因德意將訂軍事同盟、法意開戰臨邇之傳說、一時流傳、最近旅法意僑、撤還本國、頓形激增、連日達數百名、僅于十七日一天、撤還者竟達一千五百人之多、一方旅意法僑家眷之撤回本國者、亦非少數、表面上政治外交、雖示小康、但其實法意兩國民心之動搖、愈形顯著、

在通城附近 痛剿敵兵

【漢口十七日電】日本人見、武島、加藤、津田等部隊、十四日、會急襲攻擊依據通城西北方廿五粁主家山及其東南方二粁之南山一帶之山地線之數千敵軍、但十五日拂曉已將敵軍第一線陣地攻略、並山四方將敵包圍攻擊、又岩隈吉、松部隊祚、十二日於通城岳州間地區麻鋪村附近、會與擁有迫擊砲、山砲之約二千敵軍交戰、對于頑强抵抗之敵、加以夜襲、已使向南方潰走云、

兜擊王家山敵

【漢口十七日電】日軍人見、武島、加藤、津田各部隊、十四日向通城西北方二十五啓羅王家山東南方二啓羅南方一帶之敵軍數千名、開始急襲攻擊至十五日拂曉、擊破敵方第一線陣地、繼續兜擊中、又岩隈吉松部隊、于十五日在通城岳州間地區麻鋪坳附近、與帶有迫擊砲山砲之敵軍約二千名交戰、敢行夜襲、竟使之向南潰退、

波在回廊地帶
調軍頗形忙碌

【華沙十日電】相傳波蘭政府、爲備德波關係惡化、已動員大軍七十萬、警備萬一、而在十六日、有波蘭兵士甚夥、自接近但澤之克蕺尼亞港方面、陸續開往德波國境方面、於是德波國境、頗形未有之緊張、此外、波軍亦有自國境方面輸送於克蕺尼亞方面者、但澤德國間之唯一鐵路、因此等軍隊之輸送、極形輻輳、此外、國境方面之波蘭官方、講求逐放德人份子於德國國內等種種豫防的措置但澤市內德人、亦有應此而舉復歸德國之氣勢、空氣非常緊張、

德開殖民地大會
意代表參加協議

【維也納十六日電】德國殖民地協會、十六日在維也納公會堂開幕、於該會議、猶有以阿非利加省次官梅雷格才博士爲領袖之意大利代表團正式參加、頗被注目、意大利代表團、係奉莫索里尼首相之命、特別參加者、故梅博士、於席上談話如下、『莫索里尼於巴利諸之演說、係明示德意兩國民互相援助、成爲一體之途徑者、德意樞軸、係希望正義和平者、關于殖民地問題、求德意兩國間、已有自然的結束、主義與主張、蓋皆相同云云、

英使將離渝
廿五六日回滬

【香港十八日電】據重慶來電、駐華英使嘉氏、與蔣介石以下國府首腦亘一月折衝、最近傷風亦見痊癒、決定十九日乘飛機由重慶出發、經由香港返回上海、當于二十五六日抵上海、

駐日美使返國

【東京十七日電】駐日美國克爾大使、乘十九日午後橫濱出帆之加拿大輪船M日本號、賜假歸國、

關於要求滬租界案
傅市長督促回答

【又電】上海特別市政府、前於三月十日對共同租界工部局主席領事並總領事、提出亘返還土地台帳接收、第一、第二特一區法院、取締暴動分子、揭揚黨旗等五條禁止之要求、而對該要求、皆未有何等回答、且故意採取忽視上海特別市政府之態度、故傅市長再三督促該要求之回答、同時於前二日、日本陸海軍事當局、亦以兩租界當局之態度爲遺憾、且同時會發出關於回答之有無、持有重大關心意旨之重大聲明、然直至今日、亦依然無回答、故傅市長、十六日派千秘書、向市參事會軍長上海領事團主席領事、並法國總領事、以文書督促該要求之回答、同時力說上海特別市政府、爲在上海附近唯一政權之事實、照會工部局及領事團、爲租界之和平及民衆福祉計、應與市政府、密切協力、

英國兩陛下 御抵魁卜克

【魁卜克加拿大十七日電】御訪問加拿大及美國之英國皇帝喬治六世及瑷麗沙伯皇后、御搭乘奧大利亞皇后號輪船、月之六日、由樸資茅斯港御出發、駕赴加拿大、因濃霧與流冰所阻、較原定日期、遲緩兩日、十七日上午九時三十五分、御安抵魁卜克、

黑暗地獄 怨聲載道

【漢口十七日電】去年十月初旬、武漢失陷之前、蔣介石會强制令人民移居就中有漢陽製鐵工廠高級技師李子文、（四三）難忍重慶之黑暗生活、更惦念殘留於漢陽之老母、遂於四月廿五日由重慶越嚴重之警戒線逃出、五月十日抵漢口、其人爲武漢失陷後之最初由重慶逃出者、彼談脫出重慶當時之情況如左、

蔣派所爲之一切 莫非使民心叛離
脫出重慶逃抵漢陽之某華人談

一般狀況

因蔣政府由武漢遷往重慶、故市內尚稱平穩、本年一月間

日機

曾一度往襲、當時炸毀、衛兵十數名即死、通過朝天門之正規兵七、八十名、亦被炸斃、於是深使官民感到空襲之威脅、上層階級、於爆炸後、皆開始向郊外避難、頻傳日機大舉來襲之情報、政府遂於三月十日、强制命市民避難、致六七十萬人口於脫出之際、祗餘四十萬左右矣、雖强制命令避難、但下層階級、缺乏旅費、雖畏爆擊之威脅、亦無從避難、而官吏皆有家族旅費、得順利避難、此亦人心動搖之因也、重慶附近之

駐屯

軍爲九十六師與新編五師、由卅六軍長姚忱慶統率、九十六師分駐於城內外、担任重慶之警備、新編五師、則屯駐於郊外、因戰爭關係、下級將校、已甚缺乏、重慶現有卅軍之小工廠、無生產能力、宜昌飛行場、因畏日軍進攻、向重慶遷移中、軍事委員會最高國防委員會委員、每日於午前午后集合、二次、開重要會議、蔣介石殆皆出席、該處有高射砲四門、背後有能容千人之巨大防空壕三處、重慶附近有飛行場三處、其一在菜園郊外河岸、一在

城外

西方五十華里地點、內政、外交、交通、財政、司法、行政、教育、海軍、經濟等政府各部、散在重慶郊外西北方曾家岩附近一帶、政府各委員之住宅、亦在其附近、此等顯官高官、在郊外安全地帶有避難處所、因搾取人民膏血所築者、故嗟怨之聲甚高、

經濟界之狀況

政府四銀行、爲金融機關源流現在紙幣之發行額、已達戰前之五倍、呈毛荒狀態、生活必需品及一般物資、皆甚缺乏、物價昂貴、中流以下之生活、非常困窘、開銀行有倒閉說、故三月以來之民心、極爲動搖、

蔣介石之日常

蔣介石之住所三處、一在求精中學附近、一爲張羣宅、在通遠門附近、其他一處不明、蔣夫婦即在以上三處轉宿、

蘇聯軍官之狀況

蘇聯軍官八名、全居住於行營內、其中四名、爲飛行將校、其他四名、爲軍事顧問、彼日常無所事事、待遇亦優、故頗有人非難、

其他

言論機關都力倡主戰論、以煽惑民衆、禁止揭載華軍之不利狀況及敗戰情形等、政府雖倡議强制募集戰費、且政府要人之大半、雖主張和平、而因嚴重取締言論、遂亦不敢倡導、共倡導者、皆暗被槍殺而志不得申、

武漢訪日視察團抵日

【長崎十七日電】武漢特別市政府日本視察團一行、計團槙團長外十名、由漢口領事田中正一氏率領、已于十七日午後一時半、搭乘長崎丸抵長崎、該一行在當地一宿後、十八日午後二時四十一分乘車東上、

皇協軍建奇勳
陷棲霞縣重地

【北京十七日電】爲期掃蕩蟠居山東半島中部山岳地帶棲霞縣一帶敵匪而出動協助日軍之第三路皇協軍張宗援部隊、十二日午前七時半、於棲霞縣城西南方觀音堂、攻擊蔡晋康指揮之二千敵匪、至九時將其擊退、而占領該地、更急追敗敵、午後零時半在棲霞縣城西南十華里附近、以五百兵力對敵主要陣地開攻擊之砲火、並對敵陣、以主力自西南加以猛攻、一部自西北角挾擊、遂予敵以大打擊、敵兵四散、午后三時完全占領棲霞縣城、而奪山東半島中部之唯一敵據點、此戰敵遺棄屍體二二六、負傷五百餘、俘虜三九、據獲品步槍一四六、手榴彈五百、麵粉一萬斤、粟一萬斤、其他穀物一萬斤、張宗援部隊、自事變勃發以來、協助日軍轉戰山東省內各地屢建偉功、及入本年專活躍於山東半島中部山岳地帶、掖縣、招遠縣、黃縣等、相繼攻陷樹立偉大之武勳、

晚刊一大張半

碍痔好司 エキホス

消炎退腫 止痛巴布劑

碍痔好司敷貼以後、得改良局部之血液循環、減輕充血與疼痛、消退腫脹、並吸收其滲出液、故對於炎症性疾患、有濕布療法以上之效。又本劑敷藥一次、得保持相當長時間之效力、故其交換次數亦不若濕布療法之繁。

【主治】感冒、肺炎、氣管支炎、咽喉加答兒、肋（腹）膜炎、扁桃腺炎、神經痛、僂麻窒斯、腰痛、火傷、齒痛、百日咳、跌打損傷等

對於結核性肋膜炎・腹膜炎淋巴腺腫（瘰癧）等症、如能應用拐阿可兒・碍痔好司、其效益佳。

（詳細仿單 函索即寄）

包裝 碍痔好司 100瓦 250瓦 500瓦 1000瓦 拐阿可兒碍痔好司 100瓦 250瓦 500瓦

各大藥房均有經售

總發售處 株式會社 武田長兵衛商店 株式會社 塩野義商店

製造處 二一巴合名會社 日本大阪市東區道修町

EXIHOS

爲期北邊振興刷新人事

副縣長級大異動

政府愼重檢討結果昨日發表

【新京專電】政府曩對於北邊振興、曾發表政府聲明、以求上下官民之理解與協力、並發表東安及北安兩省新設之省長級之人事、玆於十五日更發表新設省科長級之任命、故對於縣長及副縣長級中堅官吏之異動、亦愼重檢討、近諸般手續完了、十八日發表如左、

縣長及副縣長之任命、預定與東安及北安兩省官制公布同時之六月一日正式發令、警備關係所屬之人事、則與官制無關、十五日既已發令、

此次異動之省科長、縣長、副縣長級總數、達二百六十餘名、於滿洲國國運之飛躍發展上殊堪期待、此次異動、鑑於北邊振興北滿各省之重要性、由全滿拔擢優秀人材於滿蘇國境接壤地帶、任命日本人縣長配備之以期北邊重要縣之行政萬全、滿人縣長之異動特留意於民生振興、以相當長期在同一地勤務者、入他縣、作中央地方及南滿北滿之人事一大交流刷新、蓋滿洲建國後最初之中堅官吏大異動也、其異動人員如下、

總務廳參事官（法制處）　伊達愼一郎
任參議府秘書局理事官　間島省理事官　後藤英男
任總務廳理事官　補人事處福祉科長　人事處人事科兼福祉科長　總務廳理事官　木田淸
解人事處福祉科長　興安北省理事官　水上健治
任大同學院教官　西豐縣長　曹肇元
任內務局理事官　補長官房庶務科長　灤河縣副縣長賀來一郎
濛江縣副縣長宮崎薰
呼瑪縣副縣長佐藤敬治
喀喇沁左旗參事官　白井太郎
任內務局事務官
命監督處勤務（各通）　間島省理事官　權重植
任民生部理事官　補大臣官房資料科長　通化省理事官　塚原主計
同　呂俊福
任民生部事務官　命教育司勤務　錦州省理事官　河村武秀
任產業部技佐　命農務司勤務
綏稜縣副縣長　津野尾一郎
任開拓總局事務官　命總務處勤務　安東省理事官　沈文華
任新京特別市理事官　補市長官房調查科長　奉天省技正　崔昌鉉
任新京特別市理事官　補行政處實業科長　呼蘭縣長　單作善
任龍江省民生廳長（間島省實業廳長）　郭寶森
任間島省開拓廳長　通化省參事官　李葆華
任通化省民生廳長　牡丹江省民生廳長　魏象賢
任省參事官
命牡丹江省長官房勤務　民生部理事官　李玖東
任省參事官兼理事官　補牡丹江省長官房民生科長　琿春縣長　王亞良
任省理事官　補奉天省市政科長　綏化縣長　三光旭
任省理事官　補濱江省開拓廳拓地科長　柳河縣長　戴廣元
任省理事官　補龍江省開拓廳地科長　興安西省技佐　茂木中男
任省理事官　補奉天省實業廳農林科長　總務廳事務官　白石智彥
任省理事官　補龍江省長官房會計科長
龍江省技佐福島鶴太郎
任省技正　補龍江省開拓廳農林科長　五常縣副縣長　菊地定治
任省理事官　補濱江省開拓廳招墾科長　綏濱縣副縣長　藤尾廉三
任省理事官　補安東省實業廳農林科長　產業部技佐　野澤正雄
任省理事官　補安東省實業廳農林科長　龍江省事務官　王文魁
任省理事　補熱河省長官房會計科長　編審官　田中義人
任省理事官　補熱河省民生廳文教科長　熱河省技佐神吉義夫
任省理事官　補熱河省實業廳農林科長　通化縣副縣長　高橋重義
任省理事官　補通化省長官房庶務科長
內務局事務官　木村茂孝
任省理事官　補通化省長官房地方科長　三江省視學官　劉緒宗
任省理事官　補通化省民生廳文教科長　九台縣長　姜英藩
任省理事官　補通化省民生廳工商科長　吉林省事務官　李瑞澤
任省理事官　補吉林省民生廳社會科長　黑河省理事官　張國治
任省參事官兼理事官　補黑河省長官房民生科長　安東市事務官　岡健次
任省理事官　補黑河省長官房計畫科長　舒蘭縣副縣長　佐藤靜雄
任省理事官　補黑河省開拓廳殖產科長　交通部技佐　中山太郎
任省技正　補黑河省開拓廳建設科長
首都警察廳技佐　關平吾
任省技正　補黑河省開拓廳保健科長　龍江省副縣長　上杉益喜
任省理事官　補間島省長官房庶務科長　安達縣副縣長　阿部守英
任省理事官　補間島省長官房計畫科長　和龍縣副縣長　張逢源
任省理事官　補間島省民生廳地方科長　營口市技佐　片山直彥
任省技正　補間島省民生廳保健科長　康平縣副縣長　橫山安起
任省理事官　補間島省開拓廳開拓科長　吉林省技佐佐藤淸見
任省技正　補間島省開拓廳建設科長　三江省事務官　橋本隆次
任省理事官
補三江省開拓廳殖產科長　三江省事務官　佐久間武光
任省理事官　補三江省開拓廳開拓科長　法庫縣副縣長　宮本直
任省理事官　補牡丹江省長官房計畫科長　寧安縣副縣長　廣瀨涉
任省理事官　補牡丹江省開拓廳開拓科長　哈爾濱市技佐　松岡杏太郎
任省技正　補牡丹江省開拓廳保健科長　濱江省技佐　山田熙
任省技正　命三江省開拓廳勤務　牡丹江省理事官　張紹慶
補濱江省民生廳保健科長　間島省理事官　金春鶴
補安東省長官房會計科長　牡丹江省理事官　張毅擇
補吉林省開拓廳拓地科長　熱河省理事官　阿部國太郎
補奉天省長官房會計科長
牡丹江理事長　河口登
補錦州省長官房會計科長　牡丹江省理事官　金澤辰夫
補安東省長官房地方科長　龍江省理事官　西岡定
補間島省民生廳文教科長　間島省理事官　原田淸
補間島省開拓廳殖產科長　三江省理事官　張嘉賓
補三江省開拓廳農林科長　濱江省技正　奧村勝
補三江省開拓廳建設科長　通化省理事官　德永羊之助
補牡丹江省開拓廳殖產科長　牡丹江省技正　林鷹一
補牡丹江省開拓廳建設科長　間島省技正　周鴻恩
補濱江省土木廳道路科長　開拓總局事務官　內藤重義
任興安各省理事官　補興安東省民政廳開拓科長　開魯縣副縣長　森松重三郎
任興安各省理事官　補興安南省長官房總務科長　興安北省事務官　彭楚克
任興安各省參事官兼理事官　補興安北省長官房民生科長　興安北省技佐　山本五郎
任興安各省技正　補興安北省開拓廳保健科長　興安北省技佐　佐藤正巳
任興安各省參事官　命興安北省民生廳勤務　興安北省民生廳長　武雲畢力克
任興安各省參事官　命興安北省官房勤務　阿城縣副縣長　廣川英治
任興安各省理事官　補興安北省長官房計畫科長　興安北省事務官　春辞
任興安各省理事官　補興安北省開拓廳畜產科長　吉林省技佐木津英二郎
任興安各省技正　補興安北省開拓廳建設科長　興安南省理事官　五十嵐浩五郎
補興安北省長官房庶務科長　興安北省理事官　瀨川五郎
補興安北省開拓廳殖產科長　興安北省事務官　松尾生雄
任省事務官　命安東省長官房勤務　安東省理事官　寺井利惠
任省事務官　命奉天省長官房勤務　錦州市事務官　坂上修次郎
任興安各省事務官　命興安北省長官房勤務　海拉爾市政管理處長　郭文田
任朝陽縣長　間島省理事官　王之鄰
任淸原縣長　內務局理事官（庶務科長）　金亞鐸
任鐵嶺縣長　通化省理事官　安武愼一
任琿春縣長　白城縣副縣長　大瀨戶權次郎
任虎林縣長　總務廳事務官兼內務局事務官　鈴木三藏
任密山縣長　穆稜縣副縣長　城地良之助
任穆稜縣長　海龍縣副縣長　河谷俊淸
任東寧縣長　警護官　廣石郁磨
任璦琿縣長　安東省理事官　山名義觀
任孫吳縣長　內務局事務官　張積珍
任克東縣長　內務局事務官　郭英麟
任甘南縣長　通北省民生廳　趙仲達
任雙城縣長　開原縣警正　蓬世陸
任通北縣長　牡丹江理事官　王尉文
任桓仁縣長　濱江省事務官　王樂民
任賓縣長　義縣長　鄂舒敏
補雙山縣長　雙山縣長　胡景隆
補金川縣長　金川縣長　王鳳鳴
補莊河縣長　莊河縣長　劉鳴渙
補輝南縣長　鳳山縣長　陳學倫
補鶴立縣長　淸原縣長　黃鴻墀
補龍江縣長　龍江縣長　陳毅
補綏化縣長
白城縣長　董雲鄉
補肇州縣長　朝陽縣長　藏景賢
補柳河縣長　穆稜縣長　袁慶澤
補西豐縣長　孫吳縣長　趙長
補白城縣長　璦琿縣長　竇毓淸
補義縣長　鐵嶺縣長　汪兆
補呼蘭縣長　桓仁縣長　常荷祿
補寧安縣長　雙城縣長　吳奎昌
補延吉縣長　甘南縣長　林士魁
補泰來縣長　延吉縣長　林珪
補楡樹縣長　通北縣長　于文英
補九臺縣長　虎林縣長　金國楨
補明水縣長　賓縣長　傅廣義
補肇東縣長　牡丹江理事官　大石義光
任復縣副縣長　龍江省理事官　森德一
任康平縣副縣長　奉天省事務官　三玉不二男
任扶餘縣副縣長　哈爾濱市理事官　朽木忠雄
任龍江縣副縣長　長春縣事務官　八島正雄
任林甸副縣長　海拉爾市政管理處事務官　上野皎
任白城縣副縣長　治安部事務官　眞下福來
任醴泉縣副縣長　吐默特左旗參事官　大泉桂之助
任開魯縣副縣長　双城縣事務官　越部毅
任綏稜縣副縣長　治安部事務官　大森淸助
任慶城縣副縣長　內務局事務官　佐佐木治平
任綏中縣副縣長　綏中縣事務官　山口展夫
任泰來縣副縣長　濱江省事務官　泉谷勘三
任和龍縣副縣長　奉天市事務官　吉島篤次
任寶淸縣副縣長　產業部事務官　千葉省三
任饒河縣副縣長　吉林省事務官　酒井二郎
任濛江縣副縣長　湯原縣事務官　增田靜磨
任鶴立縣副縣長　牡丹江省事務官　神保一夫
任林口縣副縣長　扶餘縣警正　松井泰三
任呼瑪縣副縣長　黑河省事務官　鈴木康禹
任遜河縣副縣長　興安東省高等官試補　角張繁
任五常縣副縣長　伊通縣屬官　山上榮
任額穆縣副縣長　龍江省屬官長　坂次郎
任長嶺縣副縣長　興城縣屬官岸義一
任舒蘭縣副縣長　阿城縣屬官三善義則
任安達縣副縣長　西豐縣屬官大塚千里
任綏濱縣副縣長　開拓總局屬官　久保田設司
任撫遠縣副縣長　內務局屬官古高敏昭
任柳河縣副縣長　海龍縣屬官宮下利一
任臨江縣副縣長　開拓總局屬官　井上宗親
任輯安縣副縣長　承德縣副縣長　黑田悅二
補海倫縣副縣長　興城縣副縣長　藤原藤吉
補東興縣副縣長　饒河縣副縣長　濱尾卓次
補興城縣副縣長　莊河縣副縣長　田沼義男
補安東縣副縣長　東寧縣副縣長　田中鈞一
補莊河縣副縣長　開通縣副縣長　小田貢
補西豐縣副縣長　輯安縣副縣長　西島寬
補海龍縣副縣長　寶淸縣副縣長　岩島勇太郎
補開通縣副縣長　赤峰縣副縣長　宮村修一郎
補承德縣副縣長　醴泉縣副縣長　五十嵐貞一
補阿城副縣長　臨江縣副縣長　松川吉治
補通化縣副縣長　泰來縣副縣長　橋本綱雄
補寧安縣副縣長　龍江省屬官　江口義雄
任吐默特左旗參事官　寧安縣長　袁[illegible]龍
任錦州市長　密山縣長　于耀洲
任市理事官　補奉天市長官房調查科長　牡丹江省理事官　王恩周
任市理事官　補奉天市行政處教育科長　間島省理事官　李康埈
任市理事官　補哈爾濱市實業處農政科長　三江省理事官　楊耀梁
任市技正　補哈爾濱市工務處水道科長　奉天市理事官　井口忠彥
補哈爾濱市長官房庶務科長　黑河省事務官　山口民之
任市事務官　補安東市稅務科長　安東市事務官　藪根爲之助
補安東市庶務科長　撫順市技佐岩崎辻男
任市技正　補哈爾濱市民生處保健科長　公主嶺街長慶德敏夫
任海拉爾市政管理處長　牡丹江省理事官　阿部睦之
任公主嶺街長　輝南縣長　王國棟
命休職　奉天省理事官　塚原喜助
琿春縣副縣長　船津源市
辭官照准

防空演習昨晨終了 收得良好成績

奉天市防空演習、於亘十六十七兩日之晝夜、作警報傳達、交通整理、燈火管制等之猛訓練、收多大良好成績、十八日午前六時、警戒警報解除、而告終了、

滿日華聯絡運輸會議 在京城開首次會

【新京專訊】據京城電稱、第一回滿日華聯絡運輸會議、由鮮鐵主辦於鐵道省、滿鐵、華北交通、台灣交通局、大阪商船、北日本汽船、近海郵船、大連汽船、川崎汽船各船舶會社代表七十六名參集之下、十七日午前十時在京城朝鮮旅館舉行第一日設置旅客貨物聯合三委員會、開始本會議以最近大陸輸送激增對策爲中心亘午前午後交換意見云、

警校滿系教務生 昨日舉行入校式

奉天地方警察學校滿系教務生等共六十一名、業經各市縣警務當局分別推荐到省、爲開始訓練起見、當於昨（十八日）舉行入校式云、

促進建築及停止代用舍 以緩和住宅不足

住宅問題對策委員會樹立對策

關於住宅不足問題、基於第四次奉天市聯合協議會決議、住宅問題對策委員會、預先調查不足住宅數量、同時對於大會社、大工場、慫慂社宅之建策、並警告停止代用社宅樹立如左之租借對策、愈開始緩和住宅不足問題、

一、簡易住宅之建築本年中在市內五處、建築約二千戶、

一、國家的住宅之建築、中央政府着手建築住宅、

一、對於一般人、助成建築住宅、審查請求者之資格、配給鐵材、（一）應募條項、1限於特爲住宅建築之新規出願者、2、住宅建築以外者除外3、限於鋼材外之資材及土地入手確實者、4、限於本年中得竣工建築者、（二）請求用紙、備在協和會奉天市本部內（三）請求日期、康德六月十日（嚴守）

民生部對派遣留學生 開教務聯絡會議

【新京專電】經民政部教育司、向滿洲醫大旅順工大、南滿洲工專大連高商等日本側在滿學校派遣之留學生、爲數已達六十餘名、然教育司當局期此等留學生教育之安全、而十七日招致担當前記各校之學生主事或學生指導監督責任之教授於民生部、午前十時神吉次長武岡企畫科長廣瀨專門教育科長、寺田編審官等出席、開留學生教務之聯絡會議、當由神吉次長致詞之後、聽取各主事之留學生一般修學狀況、午後關於留學生之指導辦理上改善之要點等交相懇談午後四時散會、又於午後七時在大和旅館開次長之出席者招待宴、

（寫眞爲會議時情形）

伍堂會長獻上花瓶

【新京專電】伍堂日滿實業協會會長、前託駐滿大使館代辦獻上七寶燒花瓶之手續、已蒙御嘉納、十八日午前十時二十分參內帝宮觀見皇帝陛下、恭謹獻上該花瓶云、

昨繼部所長會議之後 開滿鐵局長會議

滿鐵局長會議、繼部所長會議之後、自十八日午前十時在大和旅館舉行、由佐藤總局長以下、總局長、直屬科長、各局長、各鐵路局長、及開發部長出席、遂行種種懇談、至於正午散會、

移民地視察 日記者團將來滿

爲詳細視察活躍於滿蒙開拓第一線之農業移民奮鬥狀況、報告於銃後國民爲目的而來滿之滿洲農業移民地視察新聞記者團、西村健吉團長以下一行廿五名、於大阪舉行結團式、予定乘來六月五日乘由神戶出帆之黑龍丸渡滿、八日在大連上陸視察、大連、奉天、新京分爲二班於東滿北滿之各移民地、約亘廿日間視察、經由北鮮廿六日歸東京後解散、而網羅者、

德國新聞記者團 視察撫順鞍山

昨暮歸奉後即離滿赴華北方面

視察奉天市已畢之德國新聞記者團、十八日晨分作二班、前往視察撫順炭礦與鞍山製鋼所矣、擬於黃昏歸奉後、換乘下午五時二十五分發之列車赴華北視察云、

在歡迎宴席上 金省長致詞

金奉天省長於十七日晚七時三十分許、當省市各機關招待滯奉中之盟邦德意志記者團開歡迎宴時、其致詞如下、

本日友邦德國新聞記者團各位來奉、藉此機會、敬備粗餐略表敬意、蒙各位光臨、不勝榮幸之至、貴團前赴友邦日本、關於確立東亞新秩序之狀況、與聖戰進展下之日本國內情形、想已詳細觀察、此次來我新興滿洲國今日光臨奉天省、相信盟邦言論界有力的各位、對於日滿兩國情勢、東方道義之眞髓、與我等確立東亞和平之信念、盡量觀察、更爲深刻認識、於德滿日今後之親善提携上、其貢獻至爲良多、無任感佩、近來歐洲政局、已現緊張狀態、友邦德國對於以利己主義並個人主義思想之老大國家、以道義理想的立場、毅然邁進於世界再建設、努力確立歐洲新秩序、此鄙人不勝欽敬者也、德滿日三國防共同盟、永久保持政治經濟文化諸種密切關係、今後歐亞互相呼應互相提携、向成功途上努力奮鬥、相信記者各位由此次之旅行詳 察日滿華三國之眞象、與躍進不已之東亞新情勢、實賴各位之筆陣詞鋒、發揮光大、俾達成世界和平之共同目標、尤爲盼禱以上略致數語用表歡迎之忱、

天氣豫報
十九日 南風 曇
昨日溫度 最高 廿五度三 最低 十一度二

同時並改正省縣官制 於六月一日實施

【新京專電】政府曩會發表關於北邊振興之聲明、同時決定省長以下之人事、隨此、增加臨時職員定員、並全般的改正省、黑河省、及興安各省三官制、對於北邊振興工作、期待萬全、近即提出於國務院會議、六月一日實施、

一、設置北邊建設事業臨時職員定員、在北邊建設總務廳分屬產業部開拓總局等諸官署、人員爲參事官十一名、理事官三名、技正九名、事務官十名、技佐三十四名、屬官九十八名、技士三百一名、此中主要以技術關係之參事官理事官、技正等、爲預備人員、配屬於總務廳、

一、隨同北邊振興、改正省官制、使之配屬東安、北安兩省、追加關係職員之定員、

一、興安各省、從來置參與官、而在此次廢止參與制度、各省設次長、在興安四省、新配置參事官二名技正三名、使之適應興 安各省之特別 行政組織、

一、黑河省、從來與縣同格處理、而鑑於國境省之重要性、前改省次長爲簡任、此次更以警務開拓兩廳長爲簡任、開可得之道、

一、改正縣官制、隨同北邊振興、增設二縣、從而追加縣長以下之職員定員、

一、滿洲里及海拉爾市政管理處中、均各置一名副處長、對於該 地之特別行政 地區運用、極期萬無遺憾、

一、省長從來三名得爲特任官、而今回改正官制、包括省黑河省及興安各省、得以五名爲特任官、

三井物產株式會社 奉天出張所
奉天加茂町二番地 三井大樓

經辦品目
鐵道用品　飛行機　電氣其他機械類　五金
建築材料　木材　洋灰　汽油　機械油
大豆　豆餅　米　雜穀　麥粉　糖　麻袋
麻　化學肥料　藥品　染料　食料品　紅茶
海產物　羊毛　毛皮　毛織物　綿布
人造絲織物　煙捲　膠皮製品　紙類
保險〇火災、海上、運送、汽車、旅行、竊盜、玻璃

所長	2—5329
庶務股	2—3591
勘定股	2—4368
機械股	2—4276 2—2142 2—2307
穀物股	2—2222 2—2550 2—2484
麥粉股	2—2721 2—4155
雜貨股	2—2077 2—2484
織物股	2—4890
保險股	2—2035
鐵西倉庫	2—4462

打字招生
奉天日滿打字學院
『原名日滿打字學校』
當此佳期 本院 入學良機 特點
新式機器、諸多俱全、打字敏捷、使用靈便、日滿兼習、能學完全、優良師教、設備齊全、
女子希望、充打字員者速來學打字不失良機入學手續年齡程度均不限隨收免試不放假日語科免費本院備有淸潔樓房宿舍數間詳細簡章函索附郵票二分即寄（本院代打各界文件）院址奉天小西關國民優級學校西鄰樓房便是

歐美 婦科下奶 每瓶定價一元二角
生乳藥
總批發行 奉天鼓樓南 愷春藥房 電話四－三二六九
各埠各大藥房均有代售

津沽怪聞殺案
學生飲彈斃命

津訊、本市英租界與特一區交界處志達中學校內、十四日午後二時許、發生二青年各執手槍追擊伯特利學校學生劉富川、擊斃於志達中學內一幕兇殺案、茲將其詳細情形誌後、

劉富川、天津人、年二十歲、住本市法租界老西開吉慶里三十七號、係英租界伯特利學校學生、其父劉靜齋、商人、劉富川因値禮拜日、人由家出外路過特一區第六警區丁家花園派出所界內馬場道四十九號附近、突由後方出現形似青年學生之兇手二名、各執手槍、發彈射擊、劉富川大爲驚駭、飛向前奔、因二兇手於後方追擊甚緊、劉富川即跑入志達中學校內、期圖躲避、惟二兇手勇猛異常、尾隨赶入校內、連發數響、對劉富川射擊、該校號房聽差本擬出門阻勸、一聞槍聲遂知非係普通鬥毆、旋即奪門外出鳴警、被時劉富川亦被射中兩槍、倒地身死、俟警察赶到後兩兇手由英租界逃跑無跡影矣、劉富川身死後、當日晚九時由河北省地方法院前往驗尸、後因無人領尸、仍停留於志達中學校內、十五日下午四時許由死者父舅李文泉領屍、記者分向各關係方面採詢案情之所以致此之原因、有謂關係愛情者、有謂關係重大背景者、有謂關係仇殺者、說法紛紜、莫衷一是、

又訊、志達中學因發生此案、屍身尙存於該校、故本日停課一日云、

世界珍聞其他

五歲少女產男孩
世界史上空前未有之紀錄

【利瑪特訊】怪事年年有、不如今年多、居然在利瑪市內就發生出一件、『五歲少女生產男孩』的稀奇古怪事、孩子的來源、姑不必論、而拳母雛兒、是很可謂爲世界空前史未有之紀錄、事實是這樣的、利瑪南方漁港俾士科的漁人印第安土民某、有個小姑娘名叫那梅狄娜、不知怎的、腹皮日大、懷了妊娠、當然這件事總得醫院爲力纔行、上月就入了利瑪產科病院、本月十四日、經該產科病院外科次長拉爾拉布列氏勢、及二百六十名醫生蒞席下、行帝王剖開手術、結果、堂堂取出六磅重之嬰兒、刻下母子倶稱健全這事、不但是醫學上的空前巨例、而且也是婆婆娘兒們堆裡的亙古奇聞也、

土棍調戲少女
演出兩條人命
父被氣亡女亦自殺

天津函云、晚近世風日下人慾橫流、尤其都市爲罪惡淵藪、色慾爲其源泉、薄倖青年、往往逞一時之獸慾、而使自己身敗名裂、使對方家傾亡者、屢見不鮮、今本市又發生土棍戲淸白女子、竟造成一死雙口之奇案、茲誌其詳情於左、

本市南門西板橋胡同住戶徐茂祥（五十歲）、繼室徐王氏祗有一女、乳名大桂、現年十八歲、姿容秀麗、稍通文墨、尙待字閨中、共家附近住有李魁棟（綽號李三）固一無賴地痞、久涎女色、時思挑逗、但無機可乘、在月前該女在家入厠之際、李三藉取泥土爲名闖入院中、由厠門窺看、意態猥褻、女當大罵、女父徐茂林聞之亦出外與之理論、不意李三羞惱成怒、亦即縱口大罵、並回家以花言巧語、慫恿其弟李魁章（李四）等復返徐宅、大加侮辱、揚長而去、徐父本一實憨老人、從此一氣鬱結、病甚危篤、徐之表兄某來家探病、李三等疑爲約人打架、竟將該某大毆一頓、呻吟於床之徐父、聞之更氣上加氣、竟於前日逝世、女因父殞命完全爲自己一人之事、且更謠聞外方有謂自己不淸白者、一時短見竟潛自出外到土藥店買大烟、一氣吞服、及至發覺、已不及救旋於昨晚玉殞香消、二區據報後、當即提訊徐王氏、供如前情、並即拘捕李三等帶區訊畢今日已轉送總局云、

寫眞說明

（上）爲記念維新政府成立一週年、由維新政府之青年官吏及民間新聞通信關係中選拔之訪日視察團團長內政部統計司長瑛氏以下廿四名一行、乘十四日午后五時廿分抵東京驛之鷗號車而入帝都、寫眞爲抵東京驛之一行（下）中央賃金委員會、已於十五日在厚和開初總會、着手審議適於機械器具、船舶、車輛、金屬工業等謂時局產業員約一百萬人之初賃金及標賃金之決定寫眞爲廣瀨厚相之致詞、

新發明坦克飛機

坦克車本爲戰爭之利器、用以衝鋒禦敵、的確是一種很好的軍用品、但是在現代一切均講求靈便的時候、這種笨重的東西、似乎也需要改造了、同時現代戰爭是專重在空中戰、所以最近美國科學家以事實上之需要、發明了一種坦克飛機、這種飛機說是可以衝鋒又可轟炸、實在是現代戰爭中所應被重視的軍器、同時在時時進展的科學隊伍中、也是一種創世紀的成功吧、

汽車與站馬車
俄京不够乘用

據四月五日莫斯科晚刊報稱、莫斯科的汽車現在雖有四千輛、但事實上不够市民乘用的、又俄羅斯名物站馬車、一九〇三年調査是九萬輛、但本年度僅僅許可五十七輛、

程長庚墓
荒蕪無人顧問

北京函云、前夕、名鬚生言菊朋、召友小飲、樽畔、汪俠公、談到大老板程長庚、俠公深慨程墓荒蕪、三十年來無人顧問、引爲京中戲劇界的大缺陷、並且主張應該由梨園公會負起責任、將程長庚的墳墓建設起來、歲時致祭、使劇界後輩、能永久紀念着開創京市戲劇史的一個戲劇賢人、誠然、北京戲劇有今天這種發皇、確乎是程長庚立的基礎、尤其是他的劇藝、能使鬚生界描摹些許而成了譚汪孫三派、這和寫家的顏柳歐趙、（未完）

日文豪久米氏
會晤劇界名士

北京訊云、日本文豪久米正雄、與現在中國文學界第一人周作人作藝術上歷史的會見完了後、復得實報社長管翼賢之介紹、下午一時在前門外厚德福與現在中國梨園重鎭程硯秋尙小雲及知名之士等會餐、約作二小時以上劇壇上之種種談話、久米氏暢談稱、在往時梅蘭芳來日本介紹『天女散花』之時當時所勾之臉非常之紅、一般日本評劇家均謂須稍淺爲妙、當時只余一人、謂只由此種深紅勾臉、方可示出生氣勃勃之情態、因當時余曾批評此係眞正中國劇應走之道路、以後梅氏即依此言而勾臉、甚能作到好處云云、久米氏言時甚爲得意後遂入於藝術親善論、久米氏又對尙程兩氏慫恿赴日一行、兩氏亦謂決赴日一遊、藉藝術以謀眞正提携、久米氏亦謂決努力使之實現、充分表現藝術家之熱情、在久米氏勸程謂尙今秋如何之時、程尙二氏謂需相當準備時間、明年將有極大希望赴日、在和氣靄靄中即行散會、意義極爲深大云、

回力球場
上海似遙天津

（續）曾譽爲四金鋼之一、後來不幸、罹了病症、去日本療養了半年、這次到上海來參加了前八盤的隊裏、卒以精力之不濟、成績不見起色、在上海、譯名與天津也兩樣、李蘇拉譯作羅香拉、歐沙被譯作奧蘇、賈來多譯作海拉多、歐來蘇譯作奧拉沙、歐里蕯的弟弟被譯作袁利石、卡爾備的弟弟被譯作皮而抱、此外還有幾位、不再一一敘述了、

以上是上海回力球場的輪廓、從這裡、可以反映津滬的不同來、（完）

美國婦女流行
戴〃美容面具〃

美容現在也用到物理方法、就是戴『美容面具』、美容面具的種類、異常之多、其目的是爲潔嫩皮膚、增進血液循環、紅潤面孔、

大別之分三類（一）以薄橡皮製成的面具使面部蒸發不易散放、（二）再覆以荷爾蒙（一種化學物質、成於一機官內、流入放他機官內、而對之施以一種興奮力）、在面具上通電流二十分鐘、可以消除面部的萎黃、（三）無線電美容面具、是德國發明的、專爲治療低陷筋肉、此種面具是柔軟的法蘭絨製成、實以面霜、耳目口鼻處挖有空穴、戴上滿如中國的大頭和尙面具一般、可以自由看報吸煙談話、

美國外交窮餘的辦法
利用電影籠絡美洲各國

華盛頓訊、以汎美連帶爲金科玉律的美國外交、利用汎美會議啦、派遣經濟使節團啦、各種手段、盡力懷柔美洲諸國、但是同爲抽象的政治經濟政策、不能達到所期之目的、所以此次用大衆的影片籠絡中南美諸國國民、採取這種謀促進汎美親善的窮餘政策、因此羅斯福大總統四月十三日對議會、要求支出十七萬六千弗、充作以促進西半球諸國間國交爲目的之電影宣傳費、影片技術、調動世界第一美國優秀的人材、作政治的利用、實在是初次、其計畫的內容大體如左

一、在美國攝製的影片、輸出中、南美諸國的、今後完全露取西班牙語和葡萄牙語、

一、爲促進美洲諸國和美國國民的親善、製作介紹美洲國情的文化影片、在美國各地公開一般、並製作介紹美國的影片、在中南美諸國映演、以謀啓開汎美國民、

一、在巴西阿根廷、智利、哥倫比亞、古巴、墨西哥、巴拿馬美國大使館、各設置常設製作影片並監督機關、進行積極的宣傳影片、

理想的家庭藥

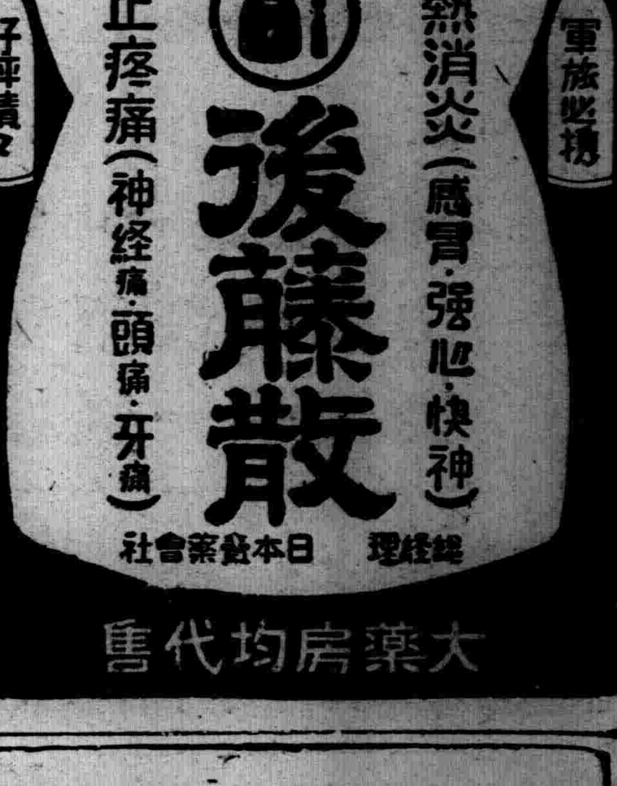

大藥房均代售

國民高等學校　女子國民高等學校

算術代數詳解　上卷

◉現已再版出書◉

全書一冊・定價五角・郵費四分

奉天三友書局出版

遺失地照聲明作廢

照名	原照上	現行政區劃上	面積	四至東南西北	種類號數	發給年月日
王福順	呼蘭屯	呼蘭保錯草溝西村	四晌	河分水本孫淸宇	三三八四民國	七、十二、八、
王殿揚	呼蘭屯	呼蘭保西錯草溝村	四晌五畝	河董分水趙淸宇	三三八五民	七、十二、八、
王世海	明水屯	呼蘭保明水泡上屯	七晌五畝	唐河高張淸宇	三〇三民	十一、一、二六、
于明升	富太屯	富太河村管大院屯	二晌一畝七	水壕本分水王淸宇	一六七三三民	七、十二、三、
常耿瑞	紅土屯	三棚稽村紅土西屯	拾四晌	河宋道常淸字不詳	民	七、十二、三〇、
溫吉祥	呼蘭屯	呼蘭保孤頂子西村	七晌五畝	張孫分水分水淸宇	三三六〇〇六民	十一、二、二七、
王富	呼蘭屯	呼蘭保老道溝東屯	七晌五畝	分水劉山頂齊升淸字	三三六三三九　〇八九三八二民	十一、三、二一、　十九、一、一、
秦用賢	帽山屯	吉昌村帽山屯	拾一晌	本本本升字不詳	民	十七、六、三〇、　十九、十二、十二、
劉玉春	太平屯	牛心頂子甲太平屯	拾六晌二	劉河池王淸升字	四九二三九六　〇六五三四六民	十四、二、十四、　十七、五、五、
劉玉江	太平屯	牛心頂子甲太平屯	〇六晌〇	劉河本遲淸字	二三四八一民	八、三、二七、

右記執照於大同元年匪亂遺失王福順等九名毁傷秦用賢一名除聲請磐石縣補發新照外特此聲明作廢

磐石縣　王福順等謹啓

大全大補劑

維他賜保命

代理店奉天中街中法大藥房　電話四、二八五九

成分　性腺 男用睾丸 女用卵巢　荷爾蒙結晶・維他命・有機精素・（女用加入當歸精素）

效能　轉弱爲强・培元益精・補体增嗣・

補針　補丸

藥分男女、老幼咸宜

詳細說明書及强身要訣函索即寄

本品各藥房均售

上海信誼化學製藥廠監製　總廠馬斯南路二十號

華北總辦事處北平前門內西皮市九號　電話南局二三六九號

知人所獲得的、基於人人皆知、店之備品、其特點運動（界）
一一・設備齊全　一・樣式超新
一一・尺度準確　一・質料耐用
現在體育風行猛進之期
店爲要應附社會之需而作
各種體育用具

運動界之後援

奉天市瀋陽區一德街二段五九

製造　輸入　批發

天德信商店

電話　四・二一一一號　四・二一一二號　四・二一一三號　四・二一一四號　四・二一一五號　倉庫用 二・二一〇三號　四號用 二・二七八號

本支店所在地　奉天　吉林　青島　大阪　哈爾濱　大連　天津　新京　北京

贈券

贈券特價贈送　摩登C字赤美金首飾八種

八大精美摩登首飾特價贈送

本行經售美國精美摩登C字赤美金首飾華北各省久負盛名今爲在滿洲推廣營業證明品質高超起見乃不惜鉅大犧牲空前特價大贈送以便滿洲人士一試用特在數十種內提出最精美首飾八種每種一千只分裝一千盒贈完爲止機會不多購乞從速左列八種精美摩登首飾還此贈券祗收寄費廣告費滿洲國幣一元即贈一盒匯兌不通之處郵票代價五扣實收即郵票一百分合洋五角信寄鈔票若有遺失不負責任

1 精美赤美金戒指一只　5 立體赤美金戒指一只
2 赤美金刻花戒指一只　6 玲瓏紅寶石戒指一只
3 怡莫克白金戒指一只　7 精美赤美金耳環一對
4 赤美金平圈戒指一只　8 鮮艷鑲寶石耳環一對

（注意）此廣告祗登一天憑此贈券一紙最多限購五份　天津門市仍照原價【京】

天津特二區牛家台三號　美辰行啓

本校開學後優級生介紹各地任職者頗多故現續招插班生三十名科別、日語專修科、附屬商業科、各編班三十名

奉天日語學院續招生

日期、自本月七日起至十五日止逐時入校（但須有證書）

校址　總校奉天小西邊門外總站北大紅樓　分校奉天大北邊門外中央馬路紅樓

一切皮膚病之外用常備藥

愛膚膏

奇癢難堪　夜裡不得安眠

往々引起丹毒或敗血症等危險病的皮膚病黴菌是在眞皮的深處棲息、性頗執拗繁殖極速、吞食肌膚無惡不臻、所以縱用祗有暫効的尋常藥劑到底不能根絕、這有良藥『愛膚膏』勸君從速一試、必能脫離苦海

【藥價】試用盒金票十二錢　小盒金票三十錢　中盒金票五十錢　大盒金票一圓

皮膚良藥　愛膚膏的特效

▼滲透深達力的卓越　因具有卓越的滲達力、故對於寬在皮下的菌虫、有立刻殺滅的偉効。

▼祛痒止痛使獲早痊　因爲本品把特殊的殺菌收斂消毒保護劑、適宜配合而成的膏藥、故旣能祛痒止痛治糜、又能剝去病皮如祛薄紙振刷新陳代謝作用、將皮膚病的痛苦一掃無遺。

▼愛膚膏沒有絲毫的刺戟性　凡具有刺戟性的藥物、有使患部糜爛增惡、且使皮膚抵抗力低減、而促病菌蔓延的危險、可是良藥愛膚膏、是個絕對無刺戟性的皮膚藥。

主治効能　頑癬、脚趾濕癢、陰囊癬、金錢癬、牛皮癬、疹癬、鵝掌風、濕疹、凍傷、火傷、創傷、擦傷、胝胼（生雞眼）、陰毛虱、毒蟲咬傷、靴傷、酒刺、粉刺、面皰、雀斑、汗疹、丹毒、潰瘍、陰部痒疹、陰部潰瘍、口瘡、耳瘡、頭瘡、糟鼻、子鼻瘡、痔瘡等皮膚諸症

各埠大藥房均有代售

總經理所　大連市山縣通一丁目　順和公司支店　振替大連二七六五番・電話七六〇八番

大連特刊 第三〇一號
盛京時報大連支社 大連市桑町二番地 電話三一九六五番

每週一回特別取締 交通地獄皆解消
市民車馬一体指導訓練

關東州廳保安課、以日前實施之交通安全日當時、所提出之實績報告書爲準據、現正着手研究今後交通取締對策、並最近市內交通界、雖有官廳不時整理取締然而各交通營業當事者、仍多陽奉陰違、是以交通事故如車馬突等流血慘案、相繼發生不絕、查自五月以來、更値市虎傷人之例季、除微小事故不計外、州廳當局臨現場檢証者、亦達十餘起之多大小合計爲數將近百起、保安課今後爲防止事故於未然、十一日對各交通業從事之自動車電車運轉手及馬車洋車夫等、發出嚴重警告、一方命大連小崗子沙河口各警察署、每週間各施一回特別交通取締云、每週交通取締、各署係員及非番員全體總動、對於電車、無軌道交通機關諸車馬及一般徒步通行人等直接的指導訓練、廣使市民間、普及交通道德、而違反限定之交通速度、或不守信號失於秩序者、嚴重取締、最近發生事中、由於電車者爲尤多故發警告與交通會社、命運轉手徹底訓練、一方認爲車馬混雜之各十字路、即如東公園町溪路町交叉點、並其交通地獄地帶皆使其明朗化云、

四月份之火警 大小二十五回 損失三萬五千餘元

新京查火之一項、既能利人而又能害人、只在人民用之適當與否須知星星之火、可以燎原首都新京人烟稠密、家屋林立、况當初夏之時、正風高物燥之際、市民對於火事怎應特別注意、警察當局會三令五申防範火事、倘一遭火警、輕之傷財損物、重之危及人命、還可波及隣右、統計市內四月份火警、大小共爲廿五回、損失約爲三萬五千二百一十二元

大連農會長 正副市長被選任

臨時議員總會表決

大連農會臨時議員總會、由後藤主事、中川、宝園兩技師及議員十五名出席、十二日午后二時、假大連市役所議員控室開會、關於第廿九號、第三十號議案、及丸茂前會長、眞鍋副會長辭任、後任者正會長別宮市長、副會長田中副市長之選任、滿場一致無異議、其次、對本年度一般特別兩會計歲入歲出追加豫算之件、亦行原案通過、決定如左、至午后四時、方始閉會云、

經常部追加豫算（二、〇七五圓）
（歲入）
一、果樹園所積從新配置、每一反步徵收十二錢
二、農事補助金追加三百二十五圓
三、糞尿代價追加增徵五百圓
四、過年度收入百五十圓之追加
五、繰越金五百圓之追加、
（歲出）
事務費五百四圓、農事費五百二十五圓、會費及負担費四百圓、雜支出二百五十圓、豫備費三百九十六圓之追加

滿人衛生行政積極化 公醫産婆每會一名
選定適任者留學奉天醫大

關東州廳衛生課、對州內滿人衛生行政、從來視爲等閑、今後決改爲積極的、即如各種衛生取締、及滿人産婆、研究養成、授以醫學校教育等、皆在積極着手中、今者更養成滿人公醫、同課亦開始研究具體策中、查現在州內對滿人醫師、皆利用現在州內各主要地之公醫、但現在州內公醫、僅限於日本人、而中流以下之一般滿人、從來惟利用漢醫、一部則利用滿人醫、州廳當局、對於滿人方面、決定養成滿人公醫、養成後、以會村爲單位、各地配置、或一會置一醫爲適宜、關此滿人公醫之養成、由會負担一切費用、適任者、留學於奉天醫大專門部、卒業後分配於州內各會村、專以滿人醫療云、

日本內地出版物 滿人購讀者激增

日本內地出版之新聞、雜誌共在關東城內之購讀數、近數年激增無已、據州廳檢閱係所調查之四月末現在數約二萬三千部雜誌二百九十七種、購讀數六萬兩千餘部、共堪注目者、乃滿人讀者之激增也、查數年以前、對日本新聞、雜誌、殆無滿人讀者、惟至現在、滿人之新聞購讀數、約一千部雜誌約百數十部、蓋最近滿人間之日語移得熱、與日本事情研究熱、非常增高云、

勞働斡旋所竣成 東西兩市各設收容場

關東州勞務協會、自三月上旬着工建築之埠頭東門及小崗子北關街二苦力斡旋所、現皆竣工、北關街於十二日午後一時、埠頭東門於同日午後二時半、先後擧行竣工式、北關街地址面積百七十七坪、埠頭東門百八十九坪、工費各七千圓、係灰白色新式建築、十三日起、開始苦力斡旋及登錄事務、並營理苦力出州內並關於統制上運送業務、及乘車票發賣等事務、苦力登錄後、供給一般需要者、一方勞務協會、更於西部沙河口及東部寺兒溝土地、建設苦力收容場、使東西兩部散在苦力、各有歸所、今年秋皆完成云、

州廳保安課召開 全署保安主任會議

保安課長更迭後之州廳管下全署保安主任會議、八日午后一、於州廳會議室開催、大連四署、旅順、普蘭店、金州、貔子窩各署保安主任州廳長川保安課長、上村主任等臨席之下、由長川課長先致訓示、由次各署保安主任狀況報告、最後移入指示事項、所指示者、一、住宅難之狀況調查、二、建築許可申請書內建築資材之調書添付、三、交通事故防止方策、四、工場原動機之取締、五、關於經濟警察事項、對以上指示事項、由上村主任加以詳細之指示說明、更對各署之希望事項、妥爲協議、四時後方行散會云、

懷商會收支概況

【公主嶺】懷德縣商工公會於前者開催參事總會、將康德五年度收支概况業已通過並呈報經濟大臣之認可、妥將收支科目略記於左、一收之部第一欵賦課金二萬二千二百九十五元八角七、第二欵無、第三欵寄附金六拾元、第四欵借入金四千元、第五欵雜收入二千六百三十二元四角、合計二萬八千九百八十八元二角七分二、支出之部、第一欵給與金七千一百零二元三角四分、第二欵旅費一千七百二十四元五角九分、第三欵事務所費四千一百三十一元三角九分、第四欵家屋費一千一百六十一元九角五分、第五欵實業獎勵費二百五十四元二角七分、第六欵會議費一百零九元一角、第七欵交際費一千零四十元九角九分、第八欵借入金賞却費四千零十二元六角八分、第九欵省商工會費二百二十元、第十欵聯合會費一百十元、第十二欵雜費八百三十五元四角八分、第十三欵積立金一千三百三十元元、第十四欵預備費一千零二十九四角八分、第十五欵公納金、百七十元、合計支出二萬三千九百六十元、三角九分、

谷口警尉轉昌

【昌圖】前在雙廟子警察署日系警尉谷口治已氏、茲奉到縣令轉勤城內昌圖警察署、現已着任、於本日（十三）拜訪各機關、致新任辭云、

復前仇放火殺人 兇犯被捕解法院

原籍山東省蒲台縣、現在旅順方家屯會郭家屯郭城家中寄居之張雲昇年三十九歲、以野菜行商爲生、十日以放火殺人未遂事件、被旅順署檢擧、轉交地方法院、據供其放火殺人之動機謂 張雲昇在大正十二年十月間、與一王姓妻王馮氏、發生情交、花前月下不時私合、馮氏係市內淺間町王萬貴之妻、張以王爲苦力可欺、往來王家、情愛既濃、便置王於不顧、馮氏身雖屬王、儼然如增之眷屬、久之仍苦於王之不便、遂私訂盟約欲納馮氏爲正妻、使馮氏與王脫離、然一小本行商、身價金無所籌措、終至心與力違、目的未果、張既乏買妻之資、王更嚴於監視、十三年八月、張於市內朝日町野菜市場、販賣菓實、會與王狹路相逢、王忽憶起前辱、一時不共戴天、當張之交易中、爲之阻碍、兩相毆打、幸被路人調解方熄、該後双方仇視、不時尋隙、繼則王遷居旅順、張亦遷彼地營業怨家路狹、不期相逢、四月二十日、張決意報復、夜以石油等撒於王宅、乘風縱火云云、

建豪華大型百貨店

【三江】佳木斯市、自圖佳鐵路直通、北鮮三港、與佳市連爲一氣、僅二年間、工商事業之繁榮、大有一日千里之勢、滿方巨商公利源、福順泰、義興東、同義合、福增慶等、先後改善樓舍、擴充營業無一不獲厚利、而日方三井、三菱、及高岡號光歲商店、爭先恐後來佳設立支店、將來之發展、並其重要性、於此可知、頃間北滿商事會社、資金增加百萬元、改組爲東亞興業株式會社於南岡大街要點、電報電話會社前方交義點、投資卅元、建築大型豪華空前無二之丸善百貨店、計分地下一階、地上二階、又設食堂、演藝場等、各能收容三百人、現正加急工作將於十月竣工云、

稅所奉令征收 新聞紙營業稅

【北鎮】縣城、稅捐分局於日前、奉稅務監督署令、對於販賣新聞紙各報社、加以調查、依限申報、以便按照千分之六、繳納營業稅云、

滿鐵木村次長昇格 經理部長後任及異動

滿鐵大垣經理部長、任命理事後、其遺席之後任、以木村次長昇格繼其任、至於人見神守兩氏、皆昇格局長、關此滿鐵辭令、十一日發表如下

命人事局長兼務 總裁室人事課長兼人事長心得 人見雄三郎氏
命附業局長心得 神守源一郎氏
命附業局長 經理部次長 木村常三郎氏
命經理部長兼經理局長 東京支社經理課長 山田隆喜氏
命經理部主計課長 經理部調查役 西村芳彦氏
命東京支社經理課長

凌雲醫院

診療科目
內科、外科、産婦科、小兒科、耳鼻喉科、眼科、皮膚花柳科 X光科 救治癮醉品慢性中毒、免除痛苦時間經濟 戒法迅速安全
院址奉天市 大西門裡路北
電話四—三〇〇四號

敬啓者本院爲謀病者幸福起見 特由德國購到最新改良電療機 UNDA 溫達拉號 奏効迅速 免除服藥注射之痛苦保險安全
主治
各種肺病肋膜炎氣管支炎結核病胃腸病各種關節炎耳鼻科病婦女病一切神精痛半身不遂老年腰背腿風濕癱木酸痛腎臟病立見奇效 諸君試之疾病早癒且能增進健康
新設 愛克斯光 X 光撮影治療透視診察

性美膏（外用）（一圓二角二圓） 防止早洩藥 患早洩病者收確實効果
桃夢（一圓二角三圓） 精力減退之人必備 回春聖藥
加茂町十六番地 木村商行

風濕骨痛

梅毒和體毒的靈藥
世界的名藥・即刻發揮効力
不須手術不需注射・掃滅一切毒素

人類的大敵 關係活潑健康的名士或溫柔淑女、一朝不幸而爲梅毒所侵入則其健康及妍美無被剝奪、像不堪言。如此可怕的梅毒、大家總得特別注意、以期早日根絕而防變疑始曾是爲無上的急務。試觀政府對於花柳病的豫防法早已公佈在案、其豫防及治療的種々施設何等嚴謹周密。由此足見梅毒確爲人類的大敵、不但能縮短壽命、破壞家庭、且致貽禍或遺害子孫、所以這梅毒害人的可怕誠是令人不寒而慄。於是欲人類遠離梅毒。救濟患者俾得早日恢復健康乃爲刻不容緩之問題也。日本醫學會經多年苦心研究、發明創製的就是此「伯爾子丸」也伯爾子丸的偉大效果、是對於注射無効的潛伏性梅毒、遺傳梅毒以及經過三年以上的第三期全身梅毒有顯著効的諸特藥物、牽動因長年不治的梅毒、體毒、關節梅毒性風濕、梅毒性粉刺、小疹、遺傳梅毒及其他梅毒性疾病而五體無力、面色蒼白、腸胃以及所有內臟疲弱等所侵而沈倫於苦海的諸君、請急速內服伯爾子丸、以求早日恢復元氣如服用本劑、則無可厭的副作用、而且精氣煥發、頭腦爽快、腸胃健全、食慾增進、血液或淋巴液內的毒素、即和毒尿一併排泄於體外、所以本劑是作梅毒家庭根治藥用最合理想也。

主効
梅毒、體毒、痳毒、
横痃、濕毒、冷毒、
脊髓勞、腦梅毒、
遺傳梅毒、皮膚病、
僂麻質斯、濕風、粉刺、動脈硬化症、便秘及其他梅毒性諸病

藥價
六日份 金一圓
十三日份 金二圓
二十日份 金三圓
三十五日份 金五圓
七十五日份 金拾圓
家庭用 金二十圓
醫家用 金三十圓

伯爾子丸

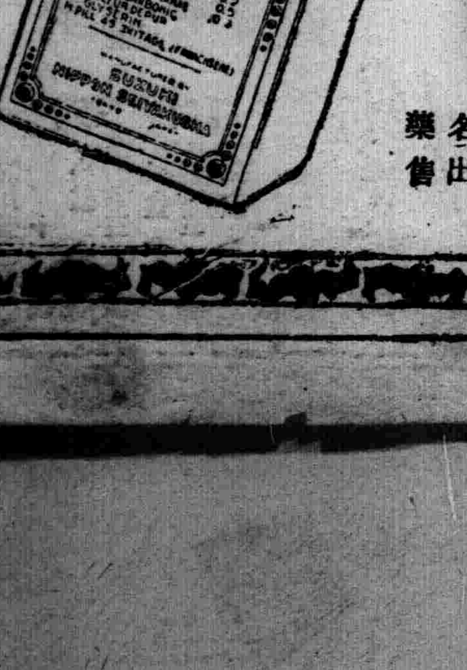

滿洲國總批發處
井上誠昌堂藥房
日本資藥株式會社

各埠著名藥房皆有出售
製造發賣 本舖・鈴木日本製藥社 大日本東京市日本橋區濱町三丁目

唯有兜安氏馳名藥膏 方爲治療皮膚病最最可靠之良藥
兜安氏西藥公司啟 上海江西路四八九號
各大藥房均有出售

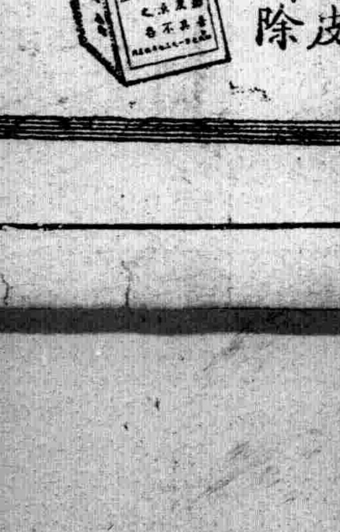

此外更內服 兜安氏清血藥水 澄清體內血液 雖最頑固之皮膚病皆可消除
B.P.-818

森永牛奶糖

都來吃啊！
都來吃森永牛奶糖啊！
若吃森永牛奶糖、不僅精神愉快、而能感致王道樂土的滋味來都來吃啊！
都來吃森永牛奶糖啊

意大利的新女性 体健而婦德高超

（黛西）

意大利的婦女。大多具有敏捷思想與高深的理解力。無論在家庭或社會間都能表現出超特的智慧與獨立的精神。而在世界的婦女中作爲前列的先鋒。我們知道意大利的婦女教育是特別廣泛普及的。全國的初級高級以及專門學校可說沒有一個男女分校的。只有師範學校分設男師部與女師部。在這種情形下。男女兩性的界限根本就給打破。平均的向前發展待到分別踏進社會。兩性間的地位。權利沒有絲毫分量上的輕重。所以意大利婦女的家庭多是健全和美。頗具有東方的美德。

對於節操上也特別珍視。決不爲虛榮或外界的誘惑稍爲移動。這種高尙的道德在英美各國是少見的。而平時兩性間的交際又極其自由。如每年至卡魯尼瓦節日。男女學生羣聚歡觀。公開跳舞歌唱。當時的男女情緒都是熱烈的。

高尙的婦德

意大利女性具有高尙的婦女道德。不得不歸功於法律的嚴勵。意國的舊法上有這樣一條『凡女子非就肉體上確證其爲處女。不能與他人結婚。倘或證據不足。爲夫者得自己退婚』這個律條久已印在意國女性的心中。把貞操看得異常寶貴因爲退婚離婚在意國是被輕視的。而戀愛也不敢輕一嘗試。若獲得一個對象。必定是終身的良好伴侶。

極厭棄豪華

意大利的女性多有一種溫柔和順的性格。她們的情感是特別的豐富。並能對男性謙讓。這種性格頗與日本婦女相同。而精神的活潑。體格的健全。實是東方女性所不能及的。學校時代常具有美的觀念。酷嗜藝術是一種普通的風氣。所以小說家藝術家喜以意大利的女性爲體材。服裝以簡單樸素爲原則。平常穿的是學校的制服並且國內的風尙以艷麗的化裝華美的衣服爲婦女的醜事。一般的論調。認爲女性生來不是取悅於人的。應該平均與男性担起社會國家的義務担子。

堅固的意志

一個時代的女性不喜化裝也許我們幻想到那會多麼粗陋的女人？其實意大利女性的樸素具有無上的美感。這種美感纔是天然深雋的此外還有一種值得稱讚的精神。就是獨立的道德學校既多男女混合。雖免良莠不齊而發生曖昧的舉動但是意大利的女性不但意志堅固。

實貴的健美

意大利女性的另一特點是健美按照今日的婦女談座上。健美是最可貴的資料。我們也有這種感覺。弱不禁風的女性早被時代給拋得很遠。但是仍作不出一個具體的成績來。意大利的女性在這一點是前趨者學校裡特別着重女生的健康。運動一門課程常列爲重要課程之一。清晨。六時餘必須作二次柔軟體操。下課後還要到健身房裡作片刻自由運動。社會上認爲健康的女性纔是最美的女性。政府每年提倡舉行一次健康大會。像各種田徑賽。騎馬射節。她們都是不落男性之後的。這樣纔組成意大利女性的耐勞活潑健康的美德。

節令的歡騰

意大利一年內的節日很多。最隆重的當然是耶穌聖誕。今年這個節快到了。屆時官廳學校全放假三日。贈送禮品歡聚慶祝。二月中的節是卡魯尼瓦節這個節的時日很長。最後二三星期。不分男女老幼。全戴面具。化裝跳舞。次爲懺悔節相傳於此節內設誓懺悔。能消除一切罪惡。四月到五月是品祠伽哈節。是個純粹的祭祀節設祭的前一天。人人絕食一日此後不食肉食僅食鷄卵。卵上面還給畫着各種彩色。五月至六月是瑪麗亞節。正當百合花盛開的時候。青年健美女性穿着紅白條的衣服。頭揷白色的百合花。手執蠟燭。結隊到寺院參加祭禮。所有這些節日全是女性活躍的好時期。跳舞宴會。情緒歡騰。尤以瑪麗亞節結隊致祭。充分表現出女性的尊嚴來。意國女性的社會生活照這樣。不是十分甜美嗎的！

◈非常時下日本少女的杖術練習◈

閨秀抱負　我的趣味

（東雲）

幼時隨了父親的職業。東奔西走的。總是住在都市裏。整日喧嘩雜亂的聲音。讓人的耳膜。一刻休息的時候都沒有。久困在這種生活的人。自然會感到厭煩。所以每當春季旅行的時候。我見着美麗的風景和農村生活。都引起一種奇異的感覺。雖然跑得疲乏了。但仍然依戀似的不願回家。好像我生活就有這種嗜好似的。

有一回我到松花江南岸去玩見江畔那些濯衣的姑娘。和苗圃插秧的男女。當時我想。這些人那裡是在工作。分明是誠心點綴這世上的風景。假設母親能讓我自由。常跑到這地方來。接近這自然界。聽她們的談話。一定很有趣。因爲那時我還很小。所以理想也非常簡單。

後來我脫離學校生活。好容易盼到回到所謂都市化。公園意味的故鄉。那我眞是達到沸點的樂！好像完成我一生的大志願似的——每當給朋友寫信必要誇張幾句我故鄉的美。我接受這種生活。並不算長久。景物還是仍舊。可是我自己以爲得意的生活。現在一變而爲苦惱的境遇。是意志的矛盾嗎？——或者是理智的轉變吧。

我認爲生來一個人是有用的說一句俗不可耐的話。『總然不能爲社會國家。謀幸福而犧牲』。也得爲自己闢闢一條生活之路的。

現在所享受的都是社會人們賜給我的那麼我對任何人。有什麼帮助和貢獻呢每天栽菊種柳。賞鑑自然界的景色。到底有什麼用。只有附蝕傍人的筋力。如此看和缺手。少腳的廢人。更有什麼兩樣。眞讓人慚愧。

以前我所羡慕的農女。現在也覺得討厭。因爲她們說出一句話。會使你無故的縐眉！她們的談話。固然不能像。省城的女士們。說着滿口的科學話。招人愛聽。誰都知道。是她們不喝墨水。未念先生的毛病—一總。而言之。她們的舉動。言談及一切——是絕對喚不起你心弦上的同調的。但有時會使你感覺。她們的談談是藝術的。是可憐的是愚蠢的。我包圍這樣的環境裡。

過着這種無聊的生活。有甚麼意思？幸有當我的小屋裡静悄得沒有聲息。傍人都入了夢。這時我翻開書本。默默的讀下。去看到了書的悲傷。我也爲着吁氣。看到了書的愉快我也爲着歡慰。我覺得惟有我讀書的時候。才是我的趣味。

媽々經

里麗

女大十八變

自然在變轉不息。人。也在變轉不息。在這塊土。『變』有形出諸口頭的。就是女人。據大考據家老王家二大媽說『女人的變。甚於男人。你別看兩筒鼻涕的小黃毛鴉頭。幾年就出落得成一個漂緻的小姑娘。男子漢別小看女人。女人的變是天賦的。—而且。女人的小心眼兒。也是隨着年華而變的。漸漸兒和媽媽相違。此之謂女大不可留以『變』故也！』『女大嫺之言』。雖不見於經傳。但頗足取。

一個姑娘兩個賊

男人給女人一句斷語。女生外向！頗有低視女兒之意雖然說是嫁出門的女潑出門的水。但媽媽不斷地牽罣女兒。總是應該的吧。有錢。掛着她。有東西。掛着她。甚至於丈夫可背。兒子可背。而媽媽對於女兒。的接濟。仍在暗地進行。固屬有些過火。可是。這是母性愛之發露『賊』云乎哉？男子的嘴眞可打。

一家女百家求

兒女婚姻。當從兒女的心願。這家不妥。還有那家。因爲一個時代人有一個時代人的心情。做媽的拿出老年的節骨眼兒。去給女兒尋找對象。直是葬送女兒一生的幸福。況且媽媽對於婚姻的意見。祇可供爲女兒參考。她們的婚姻。還須她們本身作主。一家女百家求。她願意那家。給她那家那才夠得上賢明的媽媽。

洪荒劍俠圖

第五回　四八一　（張青山）

赫赫聖戰兩帥臣大彰天威孤軍鬪強敵
巍巍神武衆劍俠宣揚孝義正氣尅邪氛

你再說個理由給我聽。金山長老被人家問的張口結舌。無話答復。那幾個家人嘿嘿的冷笑。說你倒是說話呀。怎麼不言語了呢。實對你講吧。黃親樣親的我們不在乎我家主人乃是涼國公藍大將軍。可也不是好惹的。難倒說你們怕皇親。就不怕涼國公嗎。金山長老聞言。倒吸了一口涼氣。心中暗道。兩方的勢焰熏天。教我出家人可應當怎麼辦呢。正在無可如何之際皇親率領衆豪奴已然來到。皇親的管家高聲喝道。你這個禿驢也太不曉得世路啦。還不把客堂中的人。給我赶出去。站在這裡。裝什麼像兒呢。藍府的家人。見吳皇親的從人。凌辱寺僧。並且罡礙着主人。當時大怒。遂即答言。說話的人。你瞎了不成。涼國公夫人在此。胆敢喧嘩。是不想活着了吧。皇親的管家一聽。是藍大將軍的眷屬。心說碰到硬釘子上啦。口裡可就沒敢還話。吳皇親一聽是藍玉的家眷在此。不由的引起心事來。暗想趁此機會。會見那北地胭脂。那可算是兩全其美啦。不但是搬倒了藍玉那匹夫。而且我還可以坐收漁利。將主意拏好。當時厲聲喝道。管什麼藍將軍。紅將軍呢。你們進去全給我赶了出去。本皇親在此。那一個多口。打折了兒的狗腿。這些個豪奴。見主人發威。立刻就狗仗人勢的。一擁而上藍府的家人。見他們人多。只得往後倒退。此時裡面藍夫人得知。率衆來至外面。喝令不許喧譁。什麼事情。慢慢的說。家人們向前將適才的事。說了一遍。這藍夫人乃是開國王常遇春的妾妹。頗明大義。遂向家人說道。汝等告知他們。退出客堂院落。本夫人即刻動身。家人們迫不得已的。將藍夫人的言詞。告知皇親手下一干人等。吳皇親冷笑道。哦。這才是知進退的話哪。說着話率衆出了月亮門。藍夫人命婆子了環收拾零星物件。急速上轎手下人那敢怠慢。携帶一切零物。隨着夫人出客堂。往外行走。吳皇親在月亮門外。瞅着不遠站立。見藍夫人率衆已竟走出。手下人預備山轎。衆女眷紛紛上轎。見第三個女子生得美麗超羣。光艷照人。上轎的時間。羅裙閃處。露出一双天足。這惡賊一見哈哈大笑。喝令從人將第三乘的山轎。阻住不許放行。這班豪奴。如狼似虎的奔將過來。將抬轎的人夫擊住。藍夫人一見勃然大怒。皆因是將門之女。胆氣豪壯。喝令轎夫落平。下了山轎。向手從人說。爾等傳知。請吳皇親向前答話。那惡賊緩步向前。把手一拱。滿面的驕氣。帶着輕狂的態度。口稱藍夫人有話請講吧。藍夫人兗强把双袖一合。答禮說道。我家將軍。與皇親一殿稱臣。並無仇隙。阻住眷屬的轎子不放行。是所因何故呢。惡賊嘿嘿冷笑。說夫人你還明知故問嗎。藍夫人說怎見得我明知故問哪。皇親冷笑着手指第三乘轎子說。她是何人。藍夫人憤然答道。我府中眷屬。皇親聞言笑了笑。又問道是藍大將軍的什麼人呢。夫人怒道。我家將軍的妾小。皇親說不能吧。請夫人不要嚇唬於我。此人就是元朝故太子必里秃的妃子美美兒。前者藍大將軍。在捕魚兒海拏住的。元主次子地保奴。以及這個美美兒。還有妃嬪人等。回之朝後私將必里秃的妃子美美兒隱匿起來。當有大臣奏參。當今萬歲明御降旨。搜尋未得。後來有特旨傳下。如有知其下落者。出首當官。賞賜有加。倘敢隱匿。或知而不報者。一律科以叛逆之罪。哈哈好一個涼國公藍大將軍。竟敢隱匿元故太子妃。並且納爲侍妾。不但有虧臣道。而且累及皇上聖德。他功高位重。敢担這叛逆之罪。區區椒房之戚。小小的皇親。偌大的叛逆罪名兒。我却担當不起。因此將這妃子扣留。奏明皇帝。以免一已知而不舉之罪。測無他議。這是奉的堂皇上諭。不滋的話。

大連汽船出帆

◇開往天津　北京丸　五月十八日　長平丸　五月十九日
◇開往青島上海　大連丸　五月廿三日　青島丸　五月廿一日
◇開往基隆高雄　山西丸　五月廿五日
一、上海航路上午十一時開改爲同五時
一、台灣航路下午四時開始改船
芝罘威海衛清津雄基
船票發售處　日本國際觀光局奉天支局　大和旅館出張所　城內分所電三—四六一一　哈爾濱新京各地日本觀光局

阿波共同汽船

◇開往芝罘　十八共同丸　五月十八日
◇開往仁川鎭南浦　奄美丸　五月十九日
◇開往天津　第三壽丸　五月十八日
◇開往芝罘威海衛青島　利通丸　五月十七日
阿波共同汽船會社　電話二五〇〇一番

本報廣告事務　請通(二)二〇二二一番

建設……
我們的康健

查絕對康健延年之法、甚有多種、然尤爲要緊的、便不外是除癆補精、爲此目的無論如何將生素機甲丁、滿補於渾身、先將軟弱的體質、癒爲壯健、後將凡百疫患防遏於未然、且將旺盛的精力氣力、培養於滿身、於是方能獲得人生原來之幸福、而爲此法、即除服用「哈利巴」之外絕無別策。

聖魚一粒肝油「哈利巴」
乃完全一婦以從來油狀肝油之所有缺點。僅少的服量偉大的効力容易的服法等美點固不待言却因生素機含有量足勝於從來油狀肝油數十百倍。即可謂生素機之寶庫而成爲內軟外硬之糖衣小豆大粒狀大小人們均能愛服好用。

大人…一天　三粒
小孩…一天　二粒
嬰兒…一天　一粒

包裝　內裝…百粒　內裝…五百粒
各地藥舖均有出售

聖魚肝粒　哈利巴

東京市日本橋區本町　田邊元三郎商店
大阪市東區道修町　田邊五兵衛商店

永大輪業商會
奉天大西關下頭路北
電話呼出（二）四一八七番

營業科目
膠皮馬車輪
新舊裡外帶
各式馬車鋼板
大小長元滾珠
備有鍋爐
修補裡外帶

王氏 雙層化積膏

主治
五積六聚心腹疼痛肝氣不舒膨悶脹飽嘔吐惡心噎膈反胃久瀉久痢遺精疝氣風寒麻木腰腿胃痛並婦女經血不調赤白帶下子宮寒冷癥瘕痞塊以及小兒疳積痞氣卵單墜等症均有特效

奉天省公署化驗許可　奉天警察廳註冊專賣
外埠函購·不加郵費　信內附款·須要掛號
定價　每份兩張國幣壹圓
發賣本舖　奉天大東門裡路北　至仁堂藥局
歡迎代理

補血 强壯

赤玉牌葡萄酒

百杯健康　千杯延年

諸位兄弟姊妹們　我以前很衰弱　因爲喝了赤玉葡萄酒　身体與面色都十分好起來　請倆們嘗試一番吧！

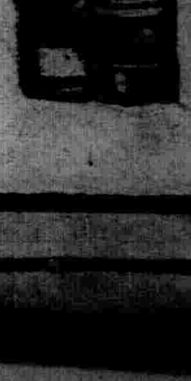

經濟與產業

日滿實業協會總會

【新京】日滿實業協會第六回總會、自十八日午前九時、於滿鐵社員俱樂部開催、出席者來賓中華民國臨時政府代表、維新政府代表、廣東治安維持會代表等、本部支部伍堂會長以下各地方之財界巨頭等約四百名參集、先有伍堂會長之開會辭、支部長富田興銀總裁伍堂會長之致辭、繼而以關東軍司令官祝辭（參謀副長代讀）經濟部大臣、產業部大臣、交通部大臣、臨時政府代表、維新政府代表、廣東治安維持會代表之順次、各有祝辭、並由日本側陸海軍省、商工、農林、外務各省、對滿事務局、支那側、滿洲側各地之祝電披露、由岩崎清七氏磐城洋灰社長）提出緊急動議、皇軍慰問電報發送之件、滿場一致決議、繼而會長發言入於如別項審議之旨、由塚野總務爲事務報告、並豫算決算之報告、行議案審議、於是終了午前中之日程、爲出席于新京特別市長之招宴、徒步赴大和旅館、

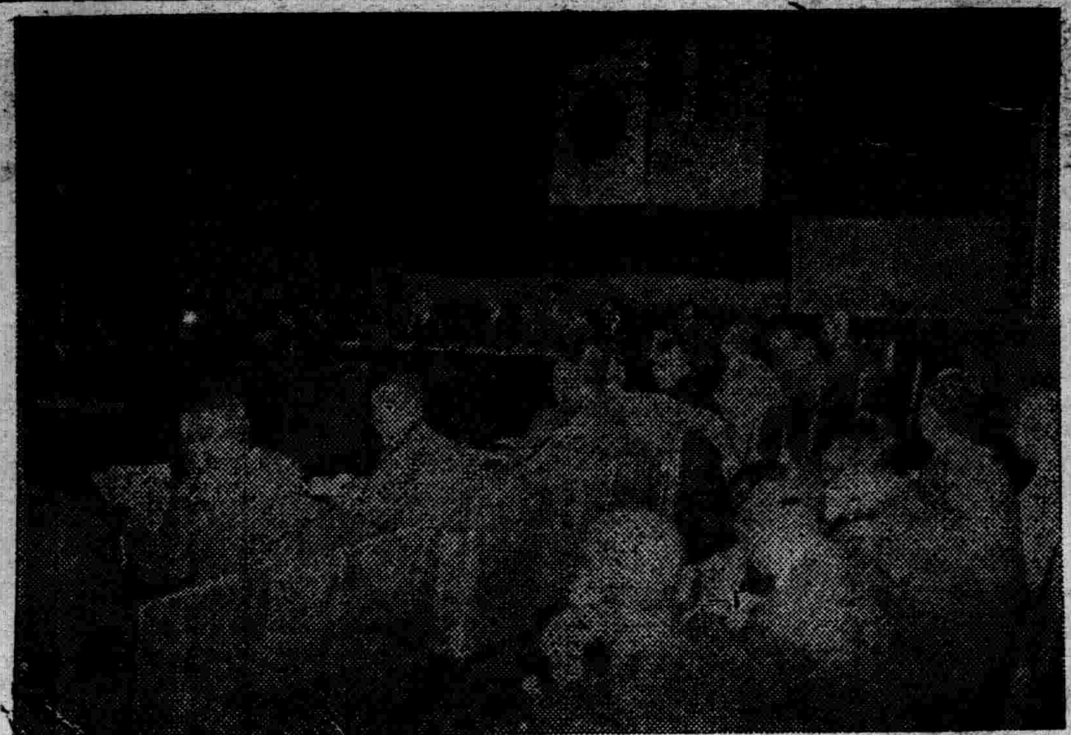

日滿實業協會評議員會

五堂會長之挨拶

【新京】於日滿實業協會第六回總會伍堂會長之致辭要旨如左、

於日滿實業協會第六回總會之際、不拘政務御多端之折柄、特得張國務總理大臣閣下並日滿兩政府、中華民國臨時政府、維新政府及廣東治安維持會之閣下各位之御臨席之榮如斯得盛大的總會開催、本協會、實爲光榮、會員諸君亦由滿洲國內及日本內地、朝鮮、華北等之各地、有御出席、通現下日滿兩國、關于諸重要問題、對審議或懇談表示熱意堪感謝也、一昨昨年九月、在新京又一昨年四月、在名古屋又昨年五月、在朝鮮京城開催有意義之總會、今回再於新京開催大會、共同向東亞新秩序建設之一大目的、關于日滿兩國之經濟提携方策、遂審議、得無隔意的意見交換之機會、爲御同慶之事、如御承知、滿洲國產業開發五年計畫第三年度之實績、雖遭遇幾多障礙、對當初之豫定計劃以上之好成績、

假例、鑛工業部門鐵鑛、油母頁岩、電力等表示飛躍的增進、鋼材、銑鐵鋼塊、鋼片等達百%、又觀生產設備之建設方面、於共資材關係不拘有多大之困難、於鞍山熔鑛爐、鴨綠江、第二松花江及鏡泊湖之水力發電所、撫順之油母頁岩工場、四平街之煤液化工場等之設備工事、一律實現豫定計畫、共他農產畜產、開拓交通及資金等之各部門亦得頗好成績又入本年度、特謀滿洲大開拓計畫之再確立、又水力發電事業之急速發達、東滿洲之鑛山、林產共他之資源開發等因日本企業之一部滿洲移駐鑑諸工業之發展、余對『工業滿洲國』之光輝的將來、不得不想到、朝鮮由治政當初之農業中心主義、近年爲轉換農工併進主義、滿洲國亦向農工併進之機運、得推知也、又對農業支那、工業滿洲國之將來、於東亞經濟普羅克有重大意義也、日滿兩國之經濟關係、極鞏固的基礎上爲確立、該基礎上、要進新支那建設之大事業、

殊先般滿洲國參加、日德意防共協定、共國礎加鞏固、于同時共國際地位、亦呈向上、更依處聞、甚劃期的『國民總服役主義』迎徵兵制度、友公役制度之確立達成之時期、今滿洲近年著著、樹立大方針、率先向新制度新組織之實行爲適進、甚日滿一體、一德一心之精神吾人實感銘有頗深者、

併中國事變愈愈入長期建設之段階吾人但與長期武力戰于同時遂行長期經濟戰、又一面要長期思想戰之覺悟也、殊於此思想戰要一層重大的關心及努力之傾注也、單如赤化防止等不但對外的方面於對內的方面舉國一致之總力發揮爲最重大也、今回日本內見國民精神總動員運動之展開、全基於該原因、此國民精神總動員、單不但如戰爭遂行目的實甚八紘一宇之大理想、有新東亞建設之積極的目的故滿洲國勿論於新支那、亦該運動要擴大不要贅言也、今日於日滿兩國強化經濟統制、滿洲國之急激產業經濟之發達、殊近代工業之普及發達之結果於兩國間實際上經濟關係呈重複之、則於矛盾的部分今暫不觸加中國謀東亞經濟普羅克之確立之時、更呈一層之複雜性及調整困難、日滿兩國之共存共榮上宜由大所高所、官民協力以確立國策之方針、要當共解決也、

幸日滿兩國之間、夙設置日滿經濟協同委員會、然此種事業以政府當局一任非可置之、民間側之協力爲最必要也、於斯部面、我日滿實業協會今後活動之新境域、爲多大也、

會則第一條謂

『本會促進日滿經濟提携、對滿洲國之經濟建設相協力以謀兩國之共存共榮爲目的』

又第四條第四項『日滿產業經濟關係者之懇親』之意、全對該趣旨呈一致也、

我日滿實業協會迨今日、雖不充分或對開拓民對策、或對交通運輸對策、或對又資金物資之流通方策、共他對兩國經濟產業提携方策之研究實現專爲努力、而最近於日本海、將到一大國策汽船會社之創立之機運、固因政府當局達識炯眼蓋是等基本協會創立以來之主張也、斯額兩國產業經濟之發達、本協會之活動領域益益呈擴大、前途甚爲多忙關係、當局亦希可賜一層御支援及御指導、

慶賀多年關於日滿兩國之經濟提携、又對滿洲國建設力注、以盡力兩國之同昌共榮、爲多大、日滿實業協會於滿洲國之首都新京開催總會、即應東亞新秩序建設之態勢關於日滿華經濟提携促進方策爲慎重論議、眞係有意義之企舉、關係省各位鑑、總會開催之趣旨、期澈底審議懇談以於日滿華經濟圈內對綜合的經濟力之充實切望一層之貢獻矣、

祝辭及祝電

植田軍司令官祝辭

【新京專電】於日滿實業協會第六回總會、植田軍司令官之祝辭如左、

茲當本日舉行日滿實業協會第六回總會之際、得述祝辭之機會者、實本職之所欣快者也、

中國事變、已迎第三年、其間因皇軍赫赫之戰勝與日滿官民之協心同力、東亞新秩序建設之基礎、已逐次鞏固、使以日本帝國爲核心之日滿華互助連環之關係、漸次強化者、誠堪同慶者也、但四圍國際之情勢、變轉無常、頗難逆睹、事變之前途、亦遼遠無際、須官民共持確乎不動之信念、堅忍努力者、無過今日之重、蓋解決時局之要締、殆皆賴國家總力戰之實力充實、特以國防產業經濟上之自給自足圈之確立培養爲急務、此則如果完成、則不僅可將英法蘇等援蔣抗日及共他凡百之東亞攪亂禍根芟除、且可將大義顯揚於宇內、建設東亞人之東亞矣、

然日滿一體的綜合國力之發揚、此可爲礎石者、無須本職再加說明矣、

前者滿洲已將產業開發五個年計畫樹立、適應事變新階段、行此之擴大調整、依日本帝國朝野大絕之協力援助、概已舉所期之成果、不僅已向第三年度之實施邁進、且更謀國境方面之國防的諸建設及開拓政策之調整等重要政策之遂行、爲日滿一體之邁進努力、

原此之遂行、當隨有頗多障害困難、須俟民族協和之達成、民生之振興將此克服、方可完成興亞之聖業、茲當此時、於新京舉行日滿實業協會第三回總會、日滿華官民會於一堂、使認識國防經濟政治及其他日滿一體民族協和齊來之實績、懇談協議產業經濟上之重要諸問題、實爲合乎時宜之事、其意義頗爲深遠、深望會同之各位認識時局之重要性、積極協力日滿國力之培養、及大陸經濟之開發、俾向東亞新秩序建設之重大使命達成邁進、聊述蕪詞、以爲祝辭云爾、

小磯拓相祝辭

今基滿洲國五族協和之大理想加國礎益之鞏固、各種資源之開發、但與產業五年計畫之遂行、有顯著促進中國各地之經濟建設、亦爲看看進接間爲

張國務總理

於日滿實業協會總會國務總理大臣祝辭如左、

要東亞經濟建設之急之今日滿實業協會特招請中華民國各地代表多數在當新京開催共第六次總會日滿華之實業界權威者網羅一堂審議當務之急又研究將來之長策、眞得時宜者、對此壯舉、衷心表示祝意、于同時對參會者各位、表深甚的敬意、惟今次事變爲契機、東亞民族一拋舊來之觀念、眞於自主的立場、對東亞民族全體之繁榮、謀新友交關係之樹立、蓋此東亞恢宏之原動力、在友邦日本爲發端者、亞細亞綏靖之聖戰、既垂二年、而現下巨大犧牲下有繼續、吾人東亞在住者、衷心感謝日本之義舉、于同時、聖戰之意義要使貫徹、即今次事變之目的非破壞、企圖新東亞建設、實爲東亞民族空前之大業、際於斯種未曾有之非常時局、三國實業界之代表者各位之負擔責任之重大性、今更不要贅言、冀各位亦認識充分刻下之時局、和衷協調開誠布公以切望本總會之意義完徹也、一言披瀝所懷以爲祝詞、

臨時政府代表

於日滿實業協會第六回總會之際、代表臨時政府、得參加、余爲最光榮也、日滿兩國之經濟提携目的之貴協會、共創立以來屢次開催總會經兩國人士之熱誠懇談、對兩國間之重要緊密的經濟問題並日滿兩國官民之親善融和貢獻爲甚大、吾等敬慕不措也、惟中日滿三國、於共地域的關係、相互連繫、有共存共榮之運命依三國之協力、東亞建設之必要多數識之者爲痛感殊於複雜的現下之國際關係、一層有切實者、三國之經濟的發展得圓滑遂行之場合、對東亞新建設處貢獻非僅少也、吾等於此意味、重現貴協會之存立、將來待望中日滿三國協會制之擴充之機會、覩世界之現狀由孤立經濟轉移普羅克經濟更由普羅克經濟向廣汎的地域的連繫呈移行、若於東亞速不爲奮起之時、對時代、有遲延之虞吾等之經濟提携不啻但東亞自體之內部的問題、實爲世界運關者貴協會之使命實係重大、共影響爲極甚大、茲代表臨時政府、表祝意併祈願將來益益發展矣、

以下長刊經濟面

東亞經濟懇談會

設立方針決定之內容

【東京】爲懸案之日滿華蒙經濟提携之促進起見、恒久的機關東亞經濟懇談會設立方針協議之官民合同協議會、十七日午前十時、於工業俱樂部開催、

△政府側出席者

村瀨商工次官、山本通商事務官、楠田大藏省理財局外事課長、毛里興亞院經濟部第一課長、竹內對滿事務局庶務課長、高橋陸軍省滿蒙班員、

△民間側高島經濟常任理事、松井日商理事、白石紡聯理事、高岡大阪商工會議所副會頭、吉野大阪工業會理事

等諸氏

由代表主辦者、昨秋之日滿華經濟懇談會委員長賀屋興宣氏、作經過報告、入協議、東亞經濟懇談會設立方針爲左記決定、

一、關于設立之根本方針並機構運營、今後東京方面以日商並經聯爲中心、又大阪方面紡聯大阪工業會爲中心、決定原案今月中開催協議會集兩之者原案、經最後的決定、于同時、實施役員之選舉、委員長共他正式決定、

二、待東亞經濟懇談會設立、自十月二十日一個月間、開催第一次大會、爲日滿華蒙經濟關係各代表出席、開催地雖未定、東京、大阪、新京、北京上海之各地中於一京、

一、先於第一次大會開催、舉辦日滿經濟懇談會、東京大阪並新京之三地中撰定一處、

一、第一次大會開催、以日本商工會議所爲中心、求各種經濟團體之參加、爲共準備日商內設定假事務所進諸般之準備、

關於右懇談會之設立、我政府當局表明全面的支持之態度、以大藏商工兩省爲中心外務、陸軍、興安院並對滿事務局決側面的援助、

第一回裕民彩票中彩號碼

茲將中彩號碼下自康德六年五月二十三日起在各地代賣所憑彩票付給全彩金（甲乙丙丁戊己六組號數相同）

康德六年五月十七日

經濟部

頭彩 壹萬圓（1）	二彩 參千圓（1）	三彩 壹千圓（1）
46,393	30,260	7,718

附彩（與頭彩號數相接之前後兩號） 壹百圓（2）	附彩（與三彩號數相接之前後兩號） 伍拾圓（2）	附彩（與二彩號數相接之前後兩號） 壹百圓（2）
46,392	7,717	30,259
46,394	7,719	30,261

四彩 壹百圓（23）

527	16,839
3,703	19,954
4,284	19,994
5,459	22,354
9,028	22,474
15,046	25,091
15,492	25,321
15,647	27,680
	28,557
	29,467
	35,672
	35,819
	36,521
	38,970
	41,371

五彩 伍拾圓（48）

55	2,750	35,159
2,526	3,251	35,317
2,706	3,390	35,583
	3,822	35,592
	6,072	36,835
	6,474	38,610
	9,242	40,295
	9,542	42,734
	11,112	45,353
	15,464	46,448
	18,930	46,834
	21,246	47,225
	21,462	48,336
	22,024	
	24,356	
	25,393	
	25,454	
	26,132	
	26,845	
	27,215	
	27,797	
	28,512	
	28,697	
	28,913	
	29,055	
	30,400	
	31,182	
	32,685	
	32,703	
	33,440	
	33,964	
	34,761	

六彩 拾圓（240）

27	3,006	6,058	12,311	18,116	24,642	33,135	40,053	47,090	48,683
293	3,263	6,250	12,488	18,155	24,872	33,168	40,395	47,143	48,691
423	3,298	6,302	12,526	18,400	25,580	33,209	40,676	47,290	48,841
512	3,373	6,589	12,629	18,896	26,242	33,280	40,72	47,482	49,028
595	3,657	6,698	12,989	18,898	26,407	33,304	40,724	47,552	49,112
614	4,058	6,835	13,134	18,971	26,449	33,658	41,085	47,678	49,282
628	4,136	6,862	13,156	19,060	26,502	33,666	41,173	47,780	49,338
1,257	4,321	7,674	13,235	19,788	26,701	33,851	41,237	48,209	49,390
1,825	5,121	8,123	13,380	19,867	27,296	34,946	41,914	48,530	49,652
1,873	5,188	8,600	13,452	19,907	27,569	35,145	42,484		
1,897	5,285	8,631	13,612	19,948	27,837	35,300	42,485		
1,933	5,467	8,694	13,700	20,060	27,872	35,384	42,642		
2,107	5,761	8,809	14,162	20,503	28,020	35,543	42,699		
2,364	5,927	8,904	14,391	20,837	28,140	36,280	42,828		
2,579	5,961	9,298	14,458	20,868	28,467	36,405	43,231		
		9,554	14,483	20,977	28,906	36,890	43,250		
		9,609	14,630	21,033	29,033	36,973	43,812		
		9,617	14,918	21,107	29,056	36,990	43,955		
		9,690	14,919	21,412	29,361	37,003	44,006		
		10,326	15,089	21,421	29,839	37,080	44,043		
		10,370	15,200	21,429	30,253	37,297	44,432		
		10,717	15,706	21,822	30,392	37,626	44,534		
		10,856	15,871	22,291	30,518	38,037	45,149		
		11,362	16,276	22,688	30,606	38,220	45,590		
		11,379	16,634	22,773	30,946	38,221	45,679		
		11,582	16,883	22,912	31,187	38,263	45,752		
		11,619	16,928	23,168	31,306	38,501	45,946		
		11,705	16,939	23,419	31,626	38,947	46,187		
		12,026	17,325	23,821	31,704	39,258	46,305		
		12,082	17,365	23,860	31,874	39,285	46,467		
		12,172	17,448	23,974	32,030	39,713	46,644		
		12,291	18,010	24,208	33,015	40,015	46,982		

七彩 五圓（600）

68	1,562	2,960	5,342	8,293	11,474	15,238	18,844	21,843	24,439
130	1,677	3,092	5,673	8,322	11,600	15,264	18,856	21,849	24,563
142	1,696	3,243	5,699	8,721	11,650	15,386	18,974	22,125	24,617
207	1,739	3,288	5,711	8,735	11,670	15,467	19,290	22,213	24,662
252	1,932	3,297	5,712	8,769	11,725	15,525	19,351	22,283	24,666
452	1,941	3,436	5,786	8,910	11,778	15,596	19,417	22,308	24,739
573	1,990	3,502	5,835	8,996	12,041	15,907	19,529	22,401	25,062
615	2,002	3,535	6,228	9,260	12,072	15,994	19,568	22,445	25,075
768	2,030	3,537	6,286	9,333	12,162	16,029	19,649	22,475	25,134
814	2,084	3,732	6,407	9,340	12,285	16,373	19,704	22,595	25,242
978	2,118	3,875	6,524	9,427	12,670	16,389	19,744	22,920	25,246
984	2,174	3,943	6,564	9,469	12,714	16,638	20,098	22,992	25,271
1,022	2,277	4,075	6,655	9,531	12,716	16,794	20,200	22,994	25,335
1,103	2,443	4,240	6,679	9,555	12,853	17,101	20,216	23,032	25,366
1,104	2,516	4,323	6,733	9,676	12,958	17,250	20,238	23,071	25,437
1,105	2,607	4,357	6,769	9,844	12,970	17,297	20,247	23,143	25,596
1,118	2,619	4,374	6,792	9,846	13,153	17,304	20,510	23,218	25,661
1,152	2,654	4,387	7,008	9,885	13,187	17,404	20,558	23,263	25,720
1,366	2,778	4,410	7,103	10,124	13,906	17,411	20,566	23,355	25,797
1,536	2,788	4,542	7,236	10,186	14,014	17,485	20,650	23,583	25,924
		4,643	7,345	10,299	14,045	17,497	20,657	23,597	26,010
		4,650	7,481	10,350	14,062	17,611	20,944	23,763	26,083
		4,655	7,495	10,581	14,296	17,853	20,947	23,843	26,097
		4,722	7,551	10,595	14,386	17,998	21,019	23,924	26,164
		4,786	7,668	10,598	14,442	18,216	21,040	23,953	26,217
		4,816	7,733	10,690	14,535	18,311	21,051	23,985	26,295
		4,911	7,791	10,882	14,577	18,392	21,072	24,003	26,511
		4,916	7,794	10,885	14,765	18,408	21,257	24,095	26,524
		5,139	7,957	11,086	14,834	18,447	21,289	24,203	26,576
		5,171	7,996	11,207	14,878	18,483	21,329	24,242	26,619
		5,203	8,041	11,235	15,135	18,539	21,504	24,390	26,655
		5,232	8,134	11,426	15,203	18,586	21,634	24,419	26,683

26,773	29,020	31,963	34,510	36,733	39,317	41,426	43,830	46,731	49,165
26,844	29,025	32,054	34,603	36,895	39,414	41,808	43,872	46,770	49,210
26,870	29,179	32,177	34,622	36,976	39,435	41,819	43,991	46,812	49,347
26,937	29,181	32,243	34,646	36,989	39,577	41,937	43,999	46,884	49,382
26,958	29,207	32,369	34,686	37,106	39,731	42,021	44,000	46,905	49,385
26,975	29,283	32,380	34,758	37,118	39,798	42,095	44,118	46,909	49,449
27,144	29,360	32,415	34,897	37,148	39,811	42,189	44,199	46,934	49,605
27,148	29,464	32,419	34,937	37,250	39,826	42,267	44,273	47,075	49,616
27,168	29,508	32,440	35,029	37,356	39,877	42,352	44,335	47,112	49,658
27,186	29,567	32,781	35,059	37,437	39,942	42,395	44,385	47,135	49,719
27,190	29,895	32,805	35,107	37,482	40,084	42,412	44,454	47,138	49,734
27,259	29,988	32,842	35,131	37,613	40,125	42,487	44,539	47,240	49,774
27,268	30,026	33,013	35,212	37,643	40,224	42,548	44,647	47,349	49,794
27,272	30,042	33,019	35,247	37,762	40,243	42,576	44,700	47,371	49,863
27,451	30,152	33,035	35,396	37,834	40,280	42,653	44,814	47,613	49,944
27,513	30,195	33,159	35,489	37,859	40,412	42,716	44,876	47,944	49,952
27,799	30,294	33,203	35,618	37,909	40,498	42,754	44,893	47,986	
27,855	30,382	33,211	35,695	38,000	40,529	42,771	45,009	48,034	
27,888	30,506	33,293	35,702	38,045	40,541	42,971	45,047	48,063	
27,975	30,529	33,337	35,771	38,125	40,583	43,007	45,365	48,080	
28,029	30,582	33,338	35,891	38,155	40,660	43,091	45,515	48,087	
28,193	30,702	33,422	35,893	38,232	40,793	43,243	45,524	48,098	
28,202	30,770	33,436	35,899	38,383	40,833	43,267	45,620	48,152	
28,302	30,801	33,603	35,938	38,546	40,860	43,280	45,850	48,200	
28,319	30,886	33,928	35,982	38,575	40,874	43,287	45,862	48,353	
28,444	31,019	33,947	36,060	38,708	40,968	43,302	46,032	48,388	
28,459	31,300	34,024	36,200	38,908	41,116	43,315	46,205	48,442	
28,478	31,322	34,083	36,298	38,937	41,261	43,319	46,516	48,662	
28,806	31,332	34,149	36,321	39,053	41,288	43,329	46,539	48,677	
28,909	31,365	34,220	36,424	39,195	41,314	43,389	46,684	48,748	
28,991	31,425	34,300	36,631	39,208	41,362	43,745	46,707	49,025	
29,011	31,578	34,424	36,669	39,251	41,397	43,746	46,728	49,063	

末彩 壹圓（4,999）	與頭彩末三字相同者
	393字

購讀六年度運動年鑑者注意！

欲購讀康德六年度滿洲國運動年鑑者請速向盛京時報營業局定購可也

振替口座奉天一一三〇番

理腸消化

表飛鳴（ビオフェルミン）

【主治】腸炎、醱酵性瀉痢、腸內異常醱酵、消化不良、營養障礙、乳兒綠便、常習便秘、小兒瀉痢、積食鼓腸

表飛鳴中含有乳酸菌及糖化菌、乳酸菌在腸內能產生乳酸、以抑止有害之腸內食物腐敗及異常醱酵、而調理腸之機能、故於腸炎及醱酵性下痢等腸疾患、有根本治療之功。糖化菌在腸內能消化澱粉與蛋白質、以增進營養故於消化不良及營養失調之人、亦甚適宜。表飛鳴因有前記理腸及消化兩大作用、在常人服之、亦殊有保健之効。

（詳細仿單 函索即寄）

【包裝】粉劑 三〇瓦 一〇〇瓦 二五〇瓦 片劑 五〇片 一〇〇片 二五〇片 五〇〇片

株式會社 武田長兵衛商店

總發行 日本大阪市東區道修町

支店 奉天市春日町十三番地

各大藥房均有經售

大同元年七月二十六日第三種郵便物認可
明治三十九年十月廿四日第三種郵便物認可

盛京時報

晨刊

晚晨刊共三大張半

發行人 染谷保藏 編輯人 菊池貞二 印刷人 東光明
發行所 奉天稠田町九番地 盛京時報社

康德六年五月十九日 昭和十四年五月十九日 THE SHENG CHING SHIH PAO (日刊) 星期五 西曆一千九百三十九年 陰曆己卯年四月一日 第一萬零四百五十五號

德意樞軸愈加緊密化
政治軍事協定
廿日在柏林正式簽訂

【柏林十七日電】德意政治軍事協定之正式簽訂、李賓特羅甫及齊亞諾德意兩外長將於二十二日在柏林舉行、而德外務部、關於齊亞諾外長之訪德日程及簽訂德意協定次序、十七日發表之詳細聲明書如次、

【圖即(上)齊亞諾、(下)李賓特羅甫】

遂從日前米蘭會談之決定、爲由德意政治軍事協定、具体表示兩國友好關係起見、意外長齊亞諾氏、決定於二十日、自羅馬啓程、以兩日間、公式訪問柏林、齊亞諾外長豫定於廿一日上午十一時、乘特別列車抵柏林、齊亞諾外長與李賓特羅甫兩外長、當在二十日上午、於德國駐意之馬根眞大使及意國駐德之雅特里科大使蒞會下、簽訂德意政治軍事協定、該簽訂終了後、兩外長更續行討論、謀畫增強德意兩國親善、齊亞諾外長此次之訪德、偕同意大利外務部歐洲局長紀尼布齊氏、同總務局長劉南德威狄齊伯爵、同條約局長安德列亞略易賽爾男爵、及其他意大利新聞記者團等同來、在柏林以前委員李賓特羅甫外長賓客、出席各種歡迎會、

德意協定骨幹

【羅馬十七日電】德意政治軍事協定、將於廿二日、在伯林正式簽訂、據可靠方面確聞該新協定之骨幹、包含左記三點、即

一、於戰爭勃發之際自動的軍事的互相援助、
一、在東南歐州之德意兩國勢力圈之明確區劃、
一、條約有效期間爲自簽記起十年、

英法蘇軍事同盟 英閣議強硬反對

【倫敦十七日電】英國政府十五日在首相官邸、開定例閣議、以十四日蘇聯政府對英回答之英國側新代案爲中心、作長時間之協議、確聞閣議席上

日定例參議會

【東京十八日電】十八日之定例參議會、上午十時、在首相官邸開會、以處理事變爲中心、關於歐洲情勢、有所懇談、結果、當日各參議爲將意見供政府參考起見、決定提出於平沼首相、因首相在旅行中追加決定、由幹事役秋田參議代稟意見、下午零時廿分散會

蘇土交涉似成諒解
十八日由西茲駐蘇大使手交蘇聯政府云

【倫敦十七日電】英蘇關於結成對德共同戰線之交涉、兩國見解、依然對峙、未告解消、致交涉遲遲不進、而倫敦政界、關於與此併行進行中之蘇土交涉歸趨、亦視爲對德包圍陣之一翼、加以深甚注意、關於蘇土交涉內容、兩國均付諸嚴秘、進展狀態、不許窺測、十七日據倫敦之巴爾幹方面消息云、蘇土兩國間、似達成相當廣範圍之諒解、唯待發表耳、相傳諒解內容如次、

一、蘇土兩國對於一切與維持巴爾之現狀威脅之侵略行爲、取共同防衛態度、
二、兩國互相融通資源、
三、有事之際、兩國陸軍統轄於土耳共司令部下、兩國空軍統轄於蘇聯司令部下、關於海軍、蘇聯海軍担任防衛黑海土耳共海軍與防衛英國及希臘海軍協力、担任防衛地中海、

更傳當該交涉、双方意見一致、以爲蘇土兩國、一朝有事之際、得集中兵力於巴爾幹地方、互相使科加薩斯地方蘇土國境兵力、漸次沿黑海而前進云云、又傳蘇聯政府對土耳其政府要求、對於未與蘇聯入於互相援助關係國家之軍艦、不得自由通過韃靼海峽云云、而一般傳言、此項蘇土間之諒解、已得阿拉伯諸國承認矣云

意商船隊擴充計畫

【羅馬十七日電】賓尼交通相、當組合議會之交通預算會、關於商船之擴充計畫、演說如左、

政府已積極的着手商船擴充、而一九三八年度、告竣建造十四萬噸、目下建造中者、計以四十萬噸、政府更預定十年繼事業、續而一以期今後充實意大利商船隊、年二萬噸之分配、遂行商船之新造、

德意志艦隊 春季大演習完畢

【基爾十七日電】四月十八日、由基爾軍港向在西班牙近海舉行春季演習出帆德意志艦隊、現已演習完畢、十七日各歸還所屬軍港、

短評

日本與長期戰 (做霜庵)

日本之長期作戰、除海軍將中國沿岸徹底封鎖以外、舉凡鐵路暨沿江沿海重要都市、悉數佔據、然後扼要駐守、以逸待勞耳、此種大方針、吾已屢論及之、盡人所知、不庸贅述、現在成功八九分、似漸入『扼要駐守以逸待勞』之最後時期也、

黨軍所謂『四月攻勢』、命意所在、不得而知、然大約非以『以逸待勞』的態度、誤認爲消極怠末、即欲故意挑發、誘敵深入、但由日軍方面觀之、黨軍此種蠢動、完全墮日軍殼中、是以日軍到處沈機觀變、自重不動、一俟機熟而後、迎頭痛擊、以制死命、黨軍所謂四月攻勢、至此慘遭失敗、恰如『白晝夢』一般之種種奢望、盡歸泡影矣、

在戰略上、名城巨鎭之攻略、須動衆多日、苦心慘澹、然後始能成功、所以共所犧牲、亦屬不小、今則日軍此種攻略戰告一段落、整理戰線、扼守要隘、以樹持久之計、換言之、在如何以少數勢力、獲得最大效果、謂余不信、請看自所謂四月攻勢以來、日軍發表、從前以佔領地點爲得計、而現在專以遺棄屍體幾何、戰利品幾何聞、蓋如今日軍以逸待勞、迎敵痛擊、四出剿匪、不肯輕易深入、故四月攻勢、五月攻勢、以至十二月攻勢、十三月攻勢、皆所歡迎、要之照既定方針、一面戰爭、一面建設、以便節節進行、倘任此以往、百年或二百年亦未必算長期!

逃不出爆擊範圍

日軍百萬、在華北華中華南扼要駐守、不輕易深入、然日本海軍、則將政權所在、直追嚴究、毫不寬假、令共無地逃匿、此項現象、一見似奇怪、而共實不然、今日海軍、無論東西、均設置極優秀的航空部隊、尤其是絕海孤島的日本海軍之航空部隊、其機能異常優秀、値得驚嘆、

彼國海軍航空部隊、本以渡洋作戰爲目的、故雖以中國之大、然較諸渺茫太平洋、其險易不可同日而語也、是以當日陸軍仍在上海附近交戰時、日海軍航空部隊、則由日本根據地飛渡洋面、直襲南京、以寒黨人膽、徐州武漢、無不皆然、即最初之一彈、先由所謂海鷲投擲、若夫日前之爆擊重慶、則猛烈破壞、前此所無、徵諸親眼目睹之美國通訊員咋舌、以爲『世界史上無比之大空襲』、其悽慘情形、可以想見、

連續爆擊、僅僅三日、而堂皇黨人國都、化爲整個廢墟、蔣介石狼狽不滿、爲迅速遷都起見、意欲前赴成都、就地視察、一面恐怖中途爲日機所襲、乃請英使同乘、始得無事、蓋英使此行、預告日軍憲而僅免空襲者非歟、聞自重慶慘遭破壞以後、黨國首都、已在事實上遷至成都、惟蘇俄與中國共產黨、爲便利聯絡計、一味主張遷至蘭州、英國則因同一理由、力持遷都貴陽之議、夫國都重地、被人從中干涉、既然如此、則國與都皆幾乎已矣、不伐而自亡耳、

無論遷都如何、日海軍聲明謂縱令共遷至成都、比諸重慶、相距直徑、僅不過二百基羅、爆擊仍然異常容易、此外令共遁匿中國任何邊陬、並不成問題、黨人若逃避一步、則我們海鷲將其根據地前進一步、以致黨人究竟逃不出、由此以觀、黨人引敵深入之奇計、不但如願以償、並且似飽嘗個中況味、惟電擊風馳、忽然深入忽然深出、無復如何者耳、蓋將政權苟延殘喘一日、則即有一日之破壞必隨其後、不啻降災魔王、欲不爲民怨府而不可得、噫、

微風號飛向盤谷

【加爾各答十八日電】歸國途中之『微風』號、在加爾各答休養一夜、十八日午前七時、由加爾各答起程而飛向盤谷、

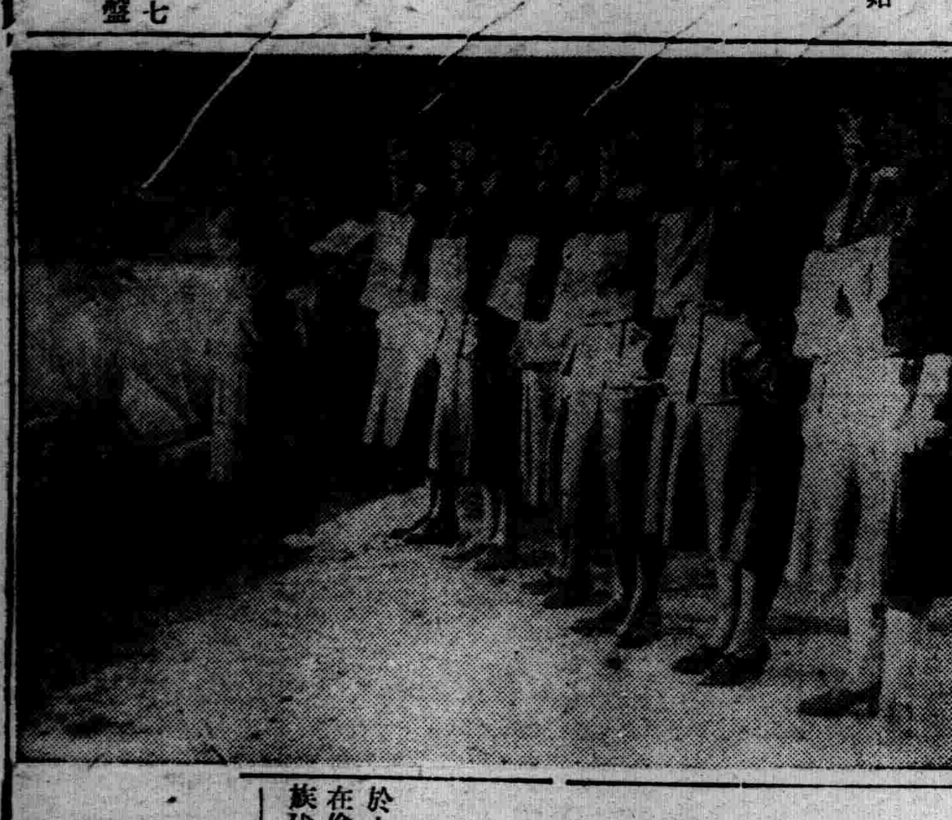

(寫眞說明) 英國人士、頗畏怯大戰爆發、雖係婦孺、亦皆出動、忙於準備應付空襲、圖即就克羅易敦飛行場警備之婦女防護團、

巴勒斯坦問題
不認猶、阿人鄉土 英政府發表草案

【倫敦十七日電】英國政府於十七日發表草案、公表二月在倫敦召集阿剌伯、猶太兩民族代表、開巴勒斯坦會議之失敗經過、並宣明期望解決巴勒斯坦問題之英國案於內外、要旨如次、

英國之巴勒斯坦政策爲

一、巴勒斯坦之憲法問題、
一、移民問題
一、土地問題

英國政府關於所謂巴勒斯坦宣言(一九一七年巴爾菲亞英外相聲明巴勒斯坦爲猶太鄉土之宣言)、謂並無使巴勒斯坦爲猶太人國家之意圖、於此明瞭宣明、英國政策中、決無英國政府使巴勒斯坦成爲猶太人國家之計畫、同時英國政府亦不能認爲瑪克馬亨文章(一九一五年瑪克馬亨將軍於大戰告終時、約定將巴勒斯坦交與阿剌伯人之文章)、爲正式宣言、英國政府深望巴勒斯坦之阿剌伯、猶太兩民族、共同把握當時之實權、樹立自治政府、誕生保障兩民族重要利權之國家、關於猶人之移民入國、以最初之五年間、限以七萬五千强化移住、達成阿剌伯人三分之一之數目、爾後除得阿剌伯人同意外、禁止一切猶太人移民、關於土地問題、英國政府限制猶太人出售地土、

強硬反對英解決案 在倫敦猶太人發表聲明

【倫敦十七日電】對十七日晚英國發表、對巴勒士坦問題解決案之草案、倫敦之猶太人代表、發表聲明、以强硬態度宣明絕對反對英國解決案之旨、聲明要旨如左、

於巴勒士坦之猶太人、寧奮身一戰、亦不降服受阿剌伯人之支配、於我猶太人之鄉土內、設置特殊地域、而將猶太人封閉其中之英國案、結對不能贊成、英國之鎭定猶太人騷擾、與過去鎭定阿剌伯騷擾之不快豈異乎、猶太人決不承認封銷猶太人之門戶、及將猶太人鄉士置於阿剌伯人支配下之企圖也、

此外猶太人團體之首領布羅迭基教授稱、於十七日與阿剌伯人抗爭、猶太人敢然對阿剌伯人實行經濟制裁云、

美克大使歸國

【東京十八日電】乘十九日未明由橫濱出帆之加拿大太平洋輪船日本皇帝號而賜假歸國之美駐日克爾大使、爲述歸國之辭、十八日午前十一時、往外務省訪有田外相、作告別之會見、日美友好的大貢獻者、大使與外相、眺望圖外之新綠、亘四十分餘、遂行懇談、相約再會、緊固握手、至正午克爾大使辭去、

猛炸汕頭

【汕頭十八日電】據汕頭路透電報稱、日本海軍航空隊、十七日兩次猛炸汕頭、

闡明日本正當處置 對英政府抗議回答

【東京十八日電】英國政府、關於鼓浪嶼問題十六日曾以公文對日本政府提出抗議云、『鼓浪嶼原在國際公共行政之下、而日本軍竟使陸戰隊登陸、巡邏搜查、强力干涉、日本軍行動、殊無何等律的根據、希望從速撤退云云』、澤田外務次官、十八日上午十一時、在外務省會見克列基英大使、手交闡明日本處置正當性之回答曰、『日本軍之登陸鼓浪嶼島、乃爲逮捕該島發生抗日暗殺事件犯人、及彈壓暗殺行爲、護衛日本軍司令官之緊急處置云云』、指摘陸戰待情勢鎭靜、即便漸次撤退之旨、

(上圖澤田次官)

保護鼓浪嶼居留民 美國務省發表談話

【華盛頓十七日電】美國政府、十七日派遣巡洋艦馬布爾海德號赴厦門、使陸戰隊員在鼓浪嶼島登陸、美國務院關於十日美國陸戰隊在鼓浪嶼島登陸、發表如次、

美國海軍陸戰隊、十七日在厦門之鼓浪嶼島登陸、陸戰隊登陸之目的、因鼓浪嶼租界工部局、統制力有所不及、秩序紊亂、致一般的發生不法行爲及危險、故爲保護居住該租界美國人、而出此舉、

按現在居住鼓浪嶼租界之美國人、共五十六名、

日空陸軍呼應猛攻 潼關敵已陷大混亂

【太原十八日電】蔣介石經起增強西北地區之防備、去歲以還、曾於陝西咽喉及隴海線要衝之潼關、修築堅陣數座、配置中央軍百九師等、整備對待日軍渡黃河進攻之體勢、而在對風陵渡之日軍、橋本砲兵部隊、以十八日拂曉爲期、渡大黃河、志在粉碎敵軍砲兵陣地、開始猛烈砲擊、一方、陸上航空隊山口、神笠、鈴木各精銳○○隊、對於橋本部隊之砲擊、互相呼應、空襲潼關、對於該地南方之敵砲軍陣地、投下巨彈、而敵軍在日軍空陸猛攻之下、陷於大混亂云、

【○○基地十八日電】日本陸軍航空部隊小口部隊中村部隊之精銳○○機、對潼關之敵、爲與以最後的打擊、十八日午前八時三十分、踴躍出發、突破中條山脈、將此強襲之際、而日本橋本藤原兩部隊之○○砲、亦壓南部山西、一齊開火、空陸呼應、展開擊滅戰、變方之砲爆聲隆隆、震撼黃河、日本陸軍機、粉碎敵軍事施設、及滿載軍需品之數十車輛、收極大之効果、全機安然歸還、

關於滬共同租界案 美國反對日本要求

【華盛頓十七日電】日本政府三日託哥蘭駐日大使對美國政府、關於上海共同租界之地位、表明日本政府之見解、十七日國務省命駐日大使不能同意、關於日方提出之、

一、共同租界工部局增加日本人代表、
一、改正土地章程、
一、變革特區法院、

等要求之備忘錄、手交日本政府、並已發表該旨云、

日本海軍機活躍

【上海十七日電】艦隊報道部發表、

一、在華中方面、海軍航空隊精銳、十六日空襲湖口東方太平關之敵部隊、對此與以甚大損害、
二、在華南方面、海軍航空部隊之活躍如左、
一、十五日急襲福建省中部水陸交通之要地永安、冒熾烈之防禦砲火、擊破省政府軍工場及軍用自動車庫數棟、使其一部焚燒、全機無事歸還、
二、同日將厦門之對岸嵩嶼及其他數處之敵陣地擊破、
三、亘前十四、十五兩日、實施海南島南部要地之偵察攻擊、各收許多戰果、即在樂安轟炸市內之敵軍事施設、使其壞滅、又炸破依據萬寧市內之敵交戰本部數棟、
四、十五日在福州方面、轟炸省政府製材所及軍需品卸貨中之馬尾棧橋、使其大破、

大平關、南昌殘敵 因空炸受大打擊

【上海十八日電】艦隊報道部、五月十八日下午四時發表云、

華中方面、十七日、海軍航空隊、痛炸在大平關附近蠢動中之殘敵、制敵潰走、其他一部隊、則協力陸軍部隊、炸擊南昌南方新村墟附近之殘敵據點、予以巨大打擊云、

解除婚約聲明廣告

緣朱貴昌與韓秀貞於康德元年四月間在長春縣潘家屯訂立婚約、查朱貴昌於同年秋間業已失踪迄今五載生死不明、合依民法第九百七十六條第三款之規定聲明解除婚約之拘束

住懷德縣楊大城子王家窩堡屯 聲明人 韓秀貞 右法定代理人 韓王氏

聲明 脫離天增源啓事

敬啓者敝人康德六年國曆五月日兌妥於乾安縣北大街路西天增源合記一切舖墊兌價國幣四千七百元改爲德發湧自此以後任憑趙某從新整理所有以前天增源經高雲峯劉子成等來往存欠概不負責特此聲明

乾安縣 德發湧油房 謹啓

憑照焚燬聲明作廢

啓者本人在梨樹縣德澤村新設堡屯有領名中則地三十畝東至徐德誠南至張連春西至李財北至鄢萬昌下則八十八畝三分三厘東至鄢萬昌南中萬才西李生北沈學林上則五畝東本名南張連春西李財北本名上則房基二畝五分東郭鳳林南本名西李財北本名計四張因不愼被火焚燬除呈報縣署補發外合登報聲明作廢

聲明人 蕭福林 謹啓

聲明前圖章作廢

啓者永和堂於去冬營業分劈明白康樂街富文街爲成記興隆街爲政記前担負承保未經收回圖章一概無效敝號用政記新圖章爲有效特此登報聲明

洮南永和堂政記藥店

失照聲明

啓者敝人於民二十年經李慶榮赴奉借欵拿去李慶元領名地照一張一段坐落在瀋陽縣三區育智村北營子下則十二畝有李朝祥領名坐落大格鎭堡地照一張一段中則地六畝又有張林祥領名地照一段坐落大格鎭堡一段下則十八畝以上地照三張在奉完全丟失無論落於何人之手概作無效特此登報聲明作廢

李慶元 張林祥 仝啓

感謝聲明

啓者敝人於本年五月十七日因事進城失當因不愼將大照一紙及借字兩張一併丟失被瀋陽縣長泰村長程海嶠拾得交還本人程君之義舉爲人所欽佩本人無可答報特誌報端爲謝意

鳴謝人 劉彥文

聲明作廢

爲左記春耕貸欵押品收據遺失無論落於何人之手概作無效

清原縣八區福祿村借欵人孟憲章收據第二號內列地照二六張計地一五一畝
〃 八八 〃 二二三 〃 一二八畝 沈振芳

聲明人 孟憲章 沈振芳 仝啓

失照作廢

查坐落寶和村和順屯關文慶領名土地一段計中則一四畝二分地照一張向存家嚴手中迨於地籍整理期間需用該照之際家嚴尋無着已不知於何時遺失除聲請補發新照外特刊作廢

開原縣寶和村和順屯 關振山 啓

接兌營業

今租到孫逸廛所開設之遼東旅館樓房一所計七十二間坐落奉天市南市場十一緯路一〇八號因無力經營今經叢茂亭介紹情願出租與馬金章名下經營爲業更名遼東旅館裕記双方立有契約今聘姜岷遠爲監理與心齋爲經理自康德五年十一月一日接收正式開業關於前遼東旅館一切交往賬目及担保等事概由前遼東旅館孫逸廛自己負責與遼東旅館裕記無涉恐未週知特此聲明

接業人 馬金章 啓

接兌舖墊聲明

敬啓者敝人於康德六年四月二日兌得鼓樓南路西日日新染廠全部舖墊傢俱等物完全接兌與春光大藥房名下欵項交清自接之後關於日日新染廠執事人周志岐所有對外一切各項情事敝號蓋不負責恐未週知特此聲明 五月十五日

春光大藥房 執事人 苗滐然 啓

更正啓事

慈母脫離家庭皆子不孝之罪双方父母愢會故耳反目皆漢江之過兹請父執老友同小子跪請老母回家現時家庭圓滿双方父母愛子情重原諒爲我特此請罪双方父母謝謝父執老友登報聲明

請罪人 于漢江 啓

財團法人奉天同善堂 前奉天南滿站商務會 會同聲明

爲會同登報聲明事查本商會於康德四年七月一日治外法權撤退同時解消所有會址樓房迭經會議表決將來辦理慈善事業無如財產有限及本會同人等材力棉薄遷延經年並無結果今承同善堂援助始達到辦理慈善之目的本會當於康德六年五月八日招開全體會員大會協議關於本會所有樓房全部捐助同善堂辦理慈善事業全體贊成遂函請同善堂接收本堂已於康德六年五月十日將前奉天南滿站商務會會所樓房所有權全部接收管業並在該會址辦理施療病院恐未週知特此登報鄭重聲明

北滿主要都市 設置保稅倉庫

隨同北邊振興計劃實施對策

【新京專電】經濟部隨同北邊振興計畫實施、豫想物資必急激向流入內地、是以決定急於設置前日懸案之北滿主要都市保稅倉庫、目下與滿鐵當局協力、研究對策中、本年度暫在牡丹江設保稅倉庫、七月起即行動工、豫定九月中開業、明年度繼續在佳木斯及圖們、亦取設置同樣保稅倉庫之方針、但圖們因現在有國際運輸經營倉庫業、爲備有必要、隨時可改爲保稅倉庫、刻正進行萬全準備、

波蘭政府向我國提議 波領館由哈移京

【新京專電】波蘭政府、決定將現在之哈爾濱領事館移駐新京、業向我外務局、提出此議、而外務局準諸滿波兩國親善關係、對此移駐、以爲極得適宜、慨然快諾、刻正謀斡旋場所及其他等、近將請哈爾濱之華狄沃些第領事來京、作種種磋商、衆信波蘭領事館在新京開設、至遲年內約可實現、

德記者團 赴華北矣

德國新聞記者團、於十八日撫順、鞍山視察後、滿洲國視察日程至此全部終了、乃乘同日午後五時廿五分奉天驛發列車、受鄉市長及官民多數之歡送赴華北視察、

國立中央圖書館 在京設籌備處

【新京專電】政府曩所決定之國立中央圖書館設置方針、現愈着手具體化、已於新京設置國立中央圖書館籌備處、於國務總理之指揮監督下、作關於圖書館設置之籌備事務及奉天圖書館之經營、並現在總務廳所行之古記錄蒐集整理、該處長以總務廳次長任之、於此下置司書官三名、事務官二名、司書七名及屬官十一名、又爲與籌備處之設置同時亦決定此運營方針而設置國立中央圖書館籌備委員會、關於圖書館運營之方針得應國務總理之諮問又向總理建議、爲該委員會之委員長者爲總務長官、爲委員及專門委員者由國務院高等官及學識經驗者之中任命二十名或依屬云、

京阪間電送寫眞 試驗成績佳

【新京專電】利用連繫新京與大阪之無裝架搬送式電話地下線之二千五百基羅之長距離寫眞電送試驗、由十八日下午八時至同十時四十分於新京電電本社與大阪中央電信局間已舉行、頗收得好成績、關係者等已甚滿足云、

商工總會 對電話度數制 認爲負担增加

【新京專】電滿洲通信界劃期的事業之採用電話度數制問題、以六月一日爲期實施、而此次全滿商工公會總會席上、中關於該制度之採用、謂『較諸從來、急激增加電費、對於事業經營上、特予以惡影響、恐有阻害產業發展之虞、』進行審議、該總會以要望事項採擇如左、

一、本制度採用、出諸電電一方的意志、否則即未稍考慮商工業者之利便、失於統制會社之獨善、

一、統制事業會社、在變更事業經營方針之際、關於近接與大衆接觸之部面、向曾與一般大衆國民中堅層商工業者協力審議、由發現妥當諒解點、以舉官屬一致之實、而本諸忽視商工業者等理由、將來統制會社在變更其事業經營方針之際、除予暗示外、且矯正如右之假令統制會社、獨善之弊、一是項呼聲、於代表全滿商工業者之該會席上、有所強烈端及、殊値注目、對於電話度數制發之要望理由、務出資料如左、

一、負担增加數

奉天現加入者一萬六百名、從來使用費每月八圓、度數制基本費用三圓四角、差額四圓六分、每個月一百五十三回通話之費用、一日平均五一回、該平均通話以上之電話使用者約三千百八名、按此推算、奉天現在加入者約三成左右負担增加、做此之例、就各地而觀之大連約二成、新京二成八分、哈爾濱二成、均將增加、又一日平均五回乃至六回之通話、不能經營商工業也、

二、負担增加額

（一例）備六十二架之電話機、一日平均一架使用三十七回之會社、按現行制度、每一個年、爲七千三百六十八圓、而於新度數制、則爲三萬七千三百四圓八角、一躍增加四倍之多云、

初代駐滿意武官 訪問張總理

【新京專電】任命爲初代駐滿意大利公使館附武官碁德比爾特尼中佐、十八日午後二時半向國務院訪問張總理述就任之詞、

寫眞說明

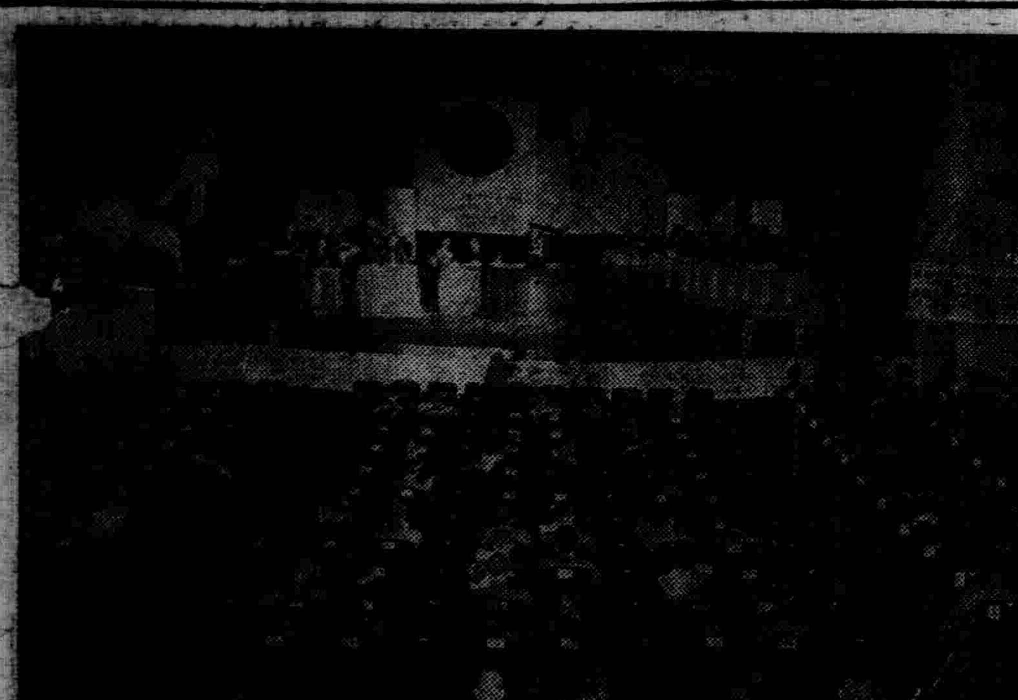

滿日實業協會總會 會場全景與會長致辭

第六次滿日實業協會總會、十八日第一日上午九時、在新京滿鐵社員俱樂部開會、關東軍司令官（代理矢野參謀副長）及張國務總理、經濟、產業、交通各部大臣並中國臨時政府維新政府、廣東治安維持會、蒙疆代表、並日本側伍堂會長以下協會員多數臨席之下、會式頗爲盛大、（寫眞）一、滿日實業協會總會會場全景圖會長伍堂前商工大臣致辭、

于治安部大臣 視察賽馬場

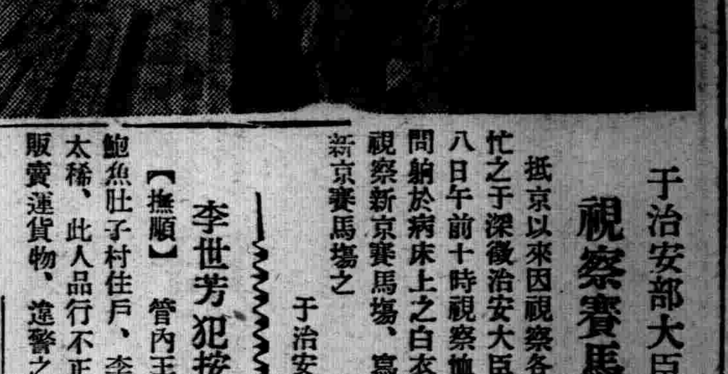

抵京以來因視察各方面而頗忙之于深徵治安大臣、復於十八日午前十時視察恤兵院、慰問躺於病床上之白衣勇士後、視察新京賽馬場、寫眞爲視察新京賽馬場之于治安部大臣

李世芳犯按

【撫順】管內王家店會、鮑魚肚子村住戶、李世芳年近太稀、此人品行不正、以前因販賣違貨物、違警之事、前日被警察署司法係、捉捕拘留問『罪之中云、

產業部在全國 設原種圃五處

【新京專電】產業部、基於農本主義、增產農產物、並遂行產業五年計畫、改良農產物種子、因頗爲緊急事、故決定在全國五處、新設原種圃如左

▲國立新民大麻原種圃
▲國立安東包米原種圃
▲國立哈爾濱包米原種圃
▲國立哈爾濱鮮菜原種圃
▲國立公主嶺鮮菜原種圃

而其將來、現由各方面頗爲注目

全國國防婦總會 在京舉行

【新京專電】滿洲國防婦人會總會、十八日午前九時、於滿洲國防會館、以首都本部役員奉天哈爾濱吉林爲始、全滿各支部代表百餘名出席之下、舉行總會、拜禮滿日兩國旗之後、朗讀教育勅語、及回鑾訓民詔書、星野國婦首都本部長報告事務、張會長訓辭、午前之部告終、共同午餐、繼而午後一時起、爲關東軍司令部片倉中佐之講演、午後三時解散、

青少年勤勞奉仕隊來滿 預防傳染病對策

【新京專電】建設滿洲意氣高揚約一萬之日本青少年勤勞奉仕隊、規定六月下旬起、至九月初旬間來滿、然保健司鑑於來滿之時期乃傳染病流行節季、來此氣候風土不同之滿洲國恐此等青少年們萬一罹病、對家鄉之父兄們固不待言、而爲發揮日滿一德一心之親心、苦心研究保健對策、關於此事、前文部省當局始及現地側亦會與滿赤滿鐵滿拓等作密接連絡、而協議萬全之策中、大體於如次部署之下、講保健對策、即當入滿後向勤勞地輸送時、勿使中暑、而與鐵道當局協力、置重點於給養對策、準備萬端、若發生患者之際、能直接收容於鐵道沿線之醫療機關、抵勤勞地後、使每小隊分宿、爲作適宜健康診斷、努力於早期發見傳染病、而於勤勞地設假診療所、又組織特別防疫班組、對於傳染病之爆發的發生、講迅速且圓滑之處置計畫、

爲緩和住宅不足 決擴張房產會社

【新京專電】關於住宅不足之緩和、目下正以企畫處及房產會社爲中心、經濟部、產業部、需品處等關係各部、互協力、關於實施方策、銳意研究中、但大體對於現在房產事業、已加再檢討、爲行積極的擴張、已決於

一、已往之房產會社、以建築政府代用官舍爲主、大有爲築代用官舍而設之房產會社、將此弊加決故以駁正、今後使積極着手增築特殊會社社宅及公共團體之社屋與一般社宅、

二、因此必要之建設資材物動計畫中、優先配給、

三、關于房產之住宅建築資金、謀供給較現在更低制之資金、

三大方針之下、主要間解消主要都市之住宅邁進實行、猶存在各地住宅不足之程度、資材分配之多寡及現在之代用官舍與今後建築之各種房產住宅及房租之調整等複雜之各種事情、故當於將此等關係事項測定後、於近日作最后的決定云、

惡鴇接劣妓後悔 設毒計強刧本夫

鄭東海者、年三十許、在小松木廠作工、其妻吳氏年十九歲、容貌中資、性情浮浪、對東海之苦力爲生、從心不滿、兩個月以前、在阜新時、吳氏會以毒物置於餃子內、希圖將東海毒死、幸被東海發覺此情當即問罪於岳母、商議結果、而決定將吳氏押於妓館中、日前鄭東海同岳母及妻來奉、遂將吳押於南市場小南崗金順堂爲妓、改名鄭艷令、本月十五日、由鄭東海與該堂執事李李氏、正式立有字據、押金爲四百元、鄭東海乾得二百五十元、當日午后一時、李李氏將二百五十元盡數交付鄭某、及至鄭某走後、李李氏對艷令之身體、實行檢查、而發見艷令身體不辭處、李李氏心頗悔、於是計上心頭、僞稱以百元一張國幣當十元一張者付於鄭某、當日午后十時許、復將鄭某找至該妓館中、依計而行、但鄭某百般不認、最後李李氏施出强暴劣行爲、逼鄭東海立下九十元借據、並搜去現欵四十元、乃將東海逐出、十七日午後三時、鄭東海報告南市場署、該署當將關係人犯傳到、現正審問中云、

時局認識 新京中央放送局 舉行三項放送

【新京專電】新京中央放送局、定二十一日爲〃大陸建設之夕〃、二十三日爲〃滿日華蒙青年交驩之夕〃二十八日介紹龍爪開拓村實況（移民地之黎明）以此三項放送、以深一般聽衆對時局之認識、其次序如下、

大陸建設之夕、二十一日午後七時半（哈爾濱）

拓地素描（實況及錄音）
一、天理村實況
二、開拓團通信
三、訪哈爾濱青年義勇訓練所（一日之生活錄音編輯）

蘇聯欺壓外蒙實情

蒙古二青年將校逃入滿洲談（上）

【海拉爾專電】蘇聯血羣工作、延及外蒙、近今竟有二外蒙青年、逃出毒手、由諾孟汗附近、逃入滿洲國來、彼二人者何、一爲達西尼瑪分隊長（一九）、一爲汪求恩小隊長、一月廿七日由諾孟汗附近、全身軍裝、逃入滿洲、一月廿四日由洪赫斯泰方面、全身軍裝逃入滿領、刻下在○○某機關下、受溫情的保護、記者最近得有會見該二蒙古青年將校之機會、有所問答、明瞭蘇聯之欺壓外蒙與爲謎所蔽之外蒙實情、達西尼瑪分隊長對於記者之質問、先起立答云『願先就模頓事件、一陳所見』、

答、外蒙二六年（一九三六）三月十二日、蘇聯政府對於外蒙、要求外蒙與蘇聯訂同盟協定、對此、根頓總理、主張外蒙獨立、拒絕調印、致爲以反革命分子被罷免、遂遭槍殺、蘇聯更於外蒙二九年、實施共產主義、此乃以沒收私有財產爲目的、在蘇聯之僞瞞政策下國民倍嘗煉獄之苦、

問、脫走之眞正原因與直接動機如何？

達西尼瑪、余目覩外蒙時代、蘇聯魔手、已經伸及、幾多憂國志士、先覺者、咸被殺戮、更最近達木斯克哈爾哈科爾、科倫林國境守備隊幹部數百名、復以反革命分子、大被檢舉事實、對於蘇聯毫不置信、比第一原因也、向哈爾哈科爾（諾孟汗對岸）守備隊長、阻知滿洲國王道樂土之治政、對於共平和自由、不勝心嚮往之、偶籍諾孟汗戰關機會、遂得脫逃而來、

汗求恩、根頓（陸相）事件之後、二七國境警備隊作戰部長密戈爾主謀、建立策謀外蒙獨立之秘密結社、余亦加盟、而在外蒙廿八年八月暴露、同志六十餘名、咸被檢舉、余亦感到身邊危險、遂脫逃蘇聯毒手焉

問、軍隊教育受自何時？

達西尼瑪余十三歲時、任外蒙宋穆（村）書記、後入內務省中央學校（幹部養成所）、一年修學、十八歲時入隊、

問、軍隊內之待遇狀況如何？

達西尼瑪兵隊月給三圓、煙草一盒一圓五角、故不二日即告罄盡、但無食糧缺乏困苦之事、衣服年支給一回、外蒙二七年國境警備隊、無防寒鞋、至有一冬穿夏靴過冬者、

肅清下外蒙將校 多逃入我國

【新京專電】外蒙古之情勢、由於策畫外蒙獨立之根丹（前外蒙首相）被檢舉而槍殺、極爲混亂、暗黑政治永無休止、因此自去年秋企圖向滿洲國逃向滿洲國領土者甚多、[illegible]尼達嫲斯穆軍團之情報班長賓巴大尉脫走後、於一月二十四及二十七日兩日達西尼馬（十九）及萬群兩外蒙將校、亦逃出肅清魔手、自諾摩罕及赫魯赫魯斯台滿蒙國境逃至滿洲國此次兩名外蒙將校於○○受滿洲國側機關之保護云、

緊要啟事

頃閱盛京時報五月十三日第五版載有徐曉川啓事一則氏聆閱之下頗甚駭疑查亡人任摯本乃係氏同胞姊弟關係自伊妾任徐氏亡故後氏與胞弟任摯本遂朝夕與共相依爲命按胞弟之精神病並非劇烈性者時明時昧在本年五月二日伊自知病勢危篤遂向氏要求代聘律師及邀集親友數人伊作遺囑等情氏當於五月三日代爲聘律師孟景芳及親友劉春和等外四名涖場經胞弟發言書立遺囑其遺囑大意謂即現時伊自覺病危惟恐有朝不保夕之概（一）如伊故後將所有遺產坐落市內小西關大什街北處之家屋拾六間除以該產抵償指借之債外餘者作發喪費用若再有盈餘時即作爲胞姊張任氏及養女福喜養贍之費（二）伊故之後胞姊張任氏對右遺產有處分權他人不得爭執（三）伊故後將生前康德貳年間置買劉玉山坐落市內保安堡向陽街處之家屋玖間有所權歸養女福喜繼承之於其出嫁時即作伊之裝奩費用（四）對養女福喜於伊故後由胞姊張任氏担負扶養責任待彼成年後由胞姊代爲擇配等情故氏於胞弟任摯本亡故後在五月拾日開弔之期將律師孟景芳邀請涖場眼同往弔諸親友同衆將遺囑宣佈不料有徐曉川者登報聲明伊子小辭係任摯本之過繼子等情查徐某此等主張確屬虛僞情事試問氏之胞弟過子乃接續任氏宗支之大典氏乃亡人任摯本之同胞姊朝夕不離左右況又別無近親近族因何氏對過子毫不知情伊雖稱立有過單亦定爲僞造不諱況氏現因徐某逼氏在過單捺押業經氏告訴伊强制案件正在奉天區檢察廳繫屬中如彼過單爲眞伊何必又逼迫爲之捺押想見爲其僞造耳茲因遺囑乃亡人任摯本之生前意思表示故特登報聲明

右登報人（亡任摯本胞姊）張任氏啟

尋人謝金二三百圓

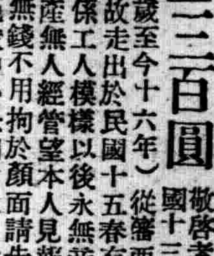

敬啓者愚夫關常澤於民國十三年春（當年十八歲至今十六年）從瀋西南四方台本宅託故走出於民國十五春有人在撫順城遇見係工人模樣以後永無音信現母死家分財產無人經營望本人見報急速歸家如手中無錢不用拘於顏面請先來信及遠近兄以免家中掛念四方仁人君子如有知任址或改姓更名確實者祈分神來信因信找着謝金二百元送至家者奉謝金三百元旅費外給以表微意決不食言

關常澤十六年前之像

通信處遼陽市前謝家胡同三十號　關戴淑敏啓

鳴謝北市場天慶堂良醫聖葯

良醫高秀山善治婦孺兩科聖藥育坤寶眞是女界救星

鄙人內人素患肺病又感溫病經中西醫多人診治終無效果且又加重經行不止喘嗽神昏氣息如絲大汗心慌不時寒熱立有危險之處幸經北市場天慶堂漢醫高秀山代爲診治先用育肺寶止咳定喘次用育坤寶補血調經並用湯藥清溫安神果然藥到病除立起沉疴除爲送匾外特爲登報介紹以爲肺病婦科患者指一明路並將該醫婦嬰兩科成藥列下女界良藥育坤寶每袋十付貳元（每打貳拾元）兒科聖藥嬰兒友每袋七付六角（每打六元）

鳴謝人奉天三經路積德里門片廿八號　房國林啟

漢醫高秀山寓奉天北市場大觀茶園南邊路東天慶堂藥店

招募工人

茲者敝社工廠現需文撰工人數名必身体强健而無嗜好希望考持自筆履歷書來社接洽可也

隅田町九番地　盛京時報社　電話二―一二〇三

德國醫學博士 葛納克大夫

前德國漢堡巴恩拜醫院院長一九三三年任南京中央醫院療顧問一九三八六年後任北京清源醫院醫師近應友請來奉應診

治療科目　內科　婦科　小兒科　皮膚花柳科

門診時間　每日由上午十一時至下午一時　由下午三時至五時　星期日由上午十一時至下午一時

診費國幣貳圓　門診國幣二圓　本大夫精通滿語

地址　商埠三經號（三經路郵局）斜對過　電話二―一三八五

奉天市城內鼓樓南大街 中央大旅社

旅館　飲食店　球場

爲應寄宿舒適社會需要　本旅館位置及各部附設有左列特點

磁磚大樓　一百餘間　交通便利
光足氣鮮　遠觀皇陵　近看金殿
歡迎團體　樓頂花園　茶役殷勤
園亭喫餐　電燈電話　電鈴電扇
煖汽池塘　水沖廁便　臉盆澡盆
自來水甜　喜壽禮堂　酒席便飯
中西飲食　南菜茶點　被褥淨雅
宿屋價廉　球場美麗　汽車流線

電話（四）長二二六六六　一二六三六番

日語專門 日滿書院招生

新學期開始五月二十日

今次開學普通科第一、第二學期及研究科均可按各學員之學力教授課目及入學資格

隨便入學

第一學期　發音　會話　書取　翻譯讀本
第二學期　會話　書取　翻譯　口語法讀本
研究科　文語　文法　高等日本語讀本　候文　戲曲

第一學期限初學者第二學期限四個月以上學修者研究科限二個年以上學修者

授課時間（本科）午前九時至十二時午十二時至三時（夜科）午後五時至七時七時至九時

簡章　函索即寄　揷班隨時入學　本院備有寄宿舍

地址　奉天市大西門內一心街（瀋陽縣胡同）　電話（四）三三四六

國益冷凍機

驚人的大暢銷　冰菓　一夏純利益參千圓

存庫豐富　立時按裝

奉贈目錄

冰菓

購冷凍機者◎無異春儲夏金

冰菓之季節迫進欲儲金機械如故障百生實爲缺點優秀之國益冷凍機於日本當然無須贅言即於全滿亦占第一位置並且關於機械安裝及運轉法製造法等敝社派員前往教授親切熱誠指導希望者請從速購定爲盼

株式會社國益冷凍機滿洲國總營業所　奉天十間房電車停留所前　電話（2）三六六二番　電略ホウテン「コクエキ」

奉天 漢英女子打字學院招生

原名華英

欲在社會謀得高級職業者—注意
環境不良欲謀獨立生活者—注意
學而未成欲謀經濟獨立者—注意
因無力升學欲謀得職業者—注意

年齡　十六歲以上、資格國民學校以上
課程　日滿英打字、日語、公文、簿記、機器學、印刷
入學　隨到隨收五十名爲限、並不考試

本院備有樓房宿舍函索招生簡章附郵票二分

地址　奉天市大南門裡工部衙門胡同

秋農醫院

電話　二・三一〇一　三・二一九〇

診治各科病症住院方便解除各種毒品中毒（地址奉天市南市場十一緯路）

分病舍奉天市南市場東緯路

因本院病室不足應用新設分病舍一所庭院寬濶六畝植木樹安空氣新鮮適於養病收費低廉

院長苗秀新（滿洲醫大畢業）

金華號

德國 補爾精

滋補健壯　戒煙奇葯　返老還童

補爾精說明書免費贈送函索即寄

遠東總經理　哈爾濱　阿葛公司謹啓

代理店

奉天　大德生藥房　中法大藥房　中西大藥房
新京　中央大藥房　五洲大藥房　泰和大藥房
吉林　永吉大藥房
營口　中西大藥房
四平街
開原　世界大藥房
公主嶺

媽媽的乳與孩子的病

大人得病咎於自身 孩子得病罪在母親

賢妻好作．良母難當

假使妳想作一位典型的賢妻良母，妳應該知道：作你丈夫的賢妻較比容易，而作妳孩子的良母卻不像那麼簡單。賢妻只要有溫柔的性感，圓滿的手腕，就能勝任一切，又能負任子女所以良母要具有豐富的家庭知識，和醫學常識。我常有聽到過「大人得病咎在自身，孩子得病罪在母親」，這一句話說是孩子的健康和幸福完全操縱在母親的手裡，因爲孩子的體格嫩弱，皮膚虛軟，內部一切組織不十分健全，偶然外界襲來强烈的刺激或內部失去適當的營養，很容易得病，輕則防害自己的健康，重則影擲家庭的安寧。

談到小孩的疾病，最易染成普遍「就是消化不良症」。

對於消化不良，由於飲食過度所致，妳要知道食物裡面含着營養成分，營養成分任何人都需要它，成年人賴它維持健康，小孩子靠它發育體格，比較起來，小孩子比成人似乎重要幾倍，這樣說，作母親應該怎樣着注意於孩子們的飲食，常見到一般作母親們！往々不懂得這些對於孩子的飲食竟無意加以限制，只知小孩不會說話，不能自己表白飢和餓，聽着哭就認爲飢，不問他飢或餓趕緊的把她的乳頭，塞進了小孩的嘴，利用這種方法，每在小孩哭啼之間，則加以制止他們哭聲，由於以上兩種原因，小孩的胃腸常含無形中被乳食膨脹得滿々的，妨碍了消化機能，所以說飲食過度就是這種現象，倘要不介意這些，漸々會使孩子的哭聲變了音調，皮膚失去鮮明顏色，大便中帶有暗綠色或黏液，也許是對發育上無形中有些障碍。

想要避免這種病症，必須時々注意他的乳食檢査他的糞便，固然是孩子的疾病，都由於母親授於乳食不合適或看護的不週到，明々授於很規則，往々發育不佳，時有害消化器而發些疾病，大概就要看母親的乳汁成分是不是正常了，如果母親平素榮養不良，自然乳水要有不純潔的雜質，此外母親的精神受了刺激，受了悲傷，受了憤怒，也能使乳質變更，而傳達孩子的健康長此以往孩子的發育也恐怕要受很大的打擊，你如能馬上停止或酌減乳食供給的量數，或改換乳母改爲利用人工營養，還可以防患於未然，避去種々不良現象的鋒芒，然而，這種太瑣碎太細微的事情，誰又能避免的了呢，所以說養育一個嬰兒，是一件極不容易的事情，相信！作母親的如果是一個聰明的女子，她一定常々給自己的孩子預備一些兒童常備良藥，親愛的主婦們！你可曾選定了那一類的藥品，最能收效，最不刺激，最有實效，如果你肯下一番苦心經過一次的考慮，敢一超百語的說只有「若素」，會能得到最後的勝利，因爲「若素」是採用中國藥草而經過醫學的化驗，藥性十分平和藥味又非常甜美，使服者無有厭惡心理又因「若素」系一種綜合藥劑，因之主治的病症異常繁多，如果小孩腸胃失了常態，或是消化不良，或是榮養障碍或是嘔吐乳汁，或是便絲便粘，或是發育不全……等々，「若素」能給以效驗的調劑，不但是乳兒，即乳母也可常用「若素」規整食慾，通疏大便，補助榮養缺乏，剷除諸多疾病，母親與乳兒同服「若素」管保妳母子都有强健的身體和聰明的腦力，再者說，若素的代價也不十分貴很便宜的買一小瓶才算伍角錢中瓶的才算壹圓陸，所以說化了幾文錢，能換了無價的幸福。

徵文

服用「若素」諸君公鑒：諸君服用「若素」後，其效果如何，請勿以客氣語句，直言將其服後狀態，及發覺作用，是否於病症有效，其功效能力如何，並將玉照一同寄下無任歡迎，來函請寄。

奉天信濃町十七番地 若素本舖啓

若素已經在世界各國創有極大的銷路，中國的上海天津，滿洲的奉天及各大商埠各大藥房，均有代售。藥價携帶八十四片裝入小瓶（一星期服用）五毛錢，三百片入瓶（約一個月服用量）一元六角錢一千片裝入瓶（可供三個月以上服用）五元錢小孩服用量按大人減少一半。

奉天信濃町十七番地 若素本舖

婀閥好萌（オバホルモン）

調理月經 保健女性

婦科良藥

女性體內若無卵巢，則不成其女性，卵巢若無卵胞荷爾萌之內分泌，則女性之特有機能仍然無由發揮，故卵巢者，乃女性體內之根本臟器，卵胞荷爾萌者，乃支配女性健康・女性美與月經之關鍵。

婀閥好萌即爲結晶性卵胞荷爾萌之製劑，能使女性發揮特有機能，調理月經，改良血色與血行，賦活已衰退之臟器促進新陳代謝，增進卵巢機能，保持女性健康。

【主治範圍】

月經不順、無月經、月經痛、神經衰弱、憂鬱症、心悸亢進、腰部及四肢陰寒、失眠、頭痛、逆上、耳鳴、乳汁分泌不足、不姙等。

（詳細仿單函索即寄）

一本劑有片劑・粉劑及注射劑 各大藥房均有經售

株式會社 武田長兵衛商店

總行 日本大阪市東區道修町
支店 奉天市春日町十三番地

83(5)46

ヘチマクリーム

（絲瓜牌雪花膏）

最適合東洋人之肌膚性能增艶 實爲理想中之雪花膏！

清香之氣味、爽快之感觸、其於肌膚之融合性實無可言喩！爲塵垢與汗汁所傷之肌膚、能調整如理想一般的美麗！此爲爲現代人之肌膚、而製造之一花學完全雪花膏也

各著名百貨店、化粧品店、藥店均有代售

定價 四角・六角五分・八角五分

自然美麗之絕徑！

一、洗臉之後、撲以雪花膏使粗糙之皮膚歸於潤澤、用保美肌

二、在化粧之前、淨面以後、塗以絲瓜牌雪花膏、使皮膚潤澤、撲以香粉即能成功、如此妳們自然美麗的容顏便能創生出來。

本舖 株式會社 東京 近源商店

HECHIMA CREAM HECHIMA CREAM HECHIMA CREAM

神皋雜俎

隨感錄 69 (弓)

北方人離不了麥子。這是人所共知的事情。而且麥子也佔食粮一個大宗。近二年來。因爲時局關係。麥子的來源。不如從前。而麵粉自然減收。依需要供給關係。麵粉漲價。乃是勢所必至。所不可解者。官中既有公定價格。又不時把麵粉分配各大都市。而商人不但不體官憲之意旨。反以平價爲多事。阻碍他們的營業。於是想出種種對策。使所謂法令者。終成一紙空文。而若輩之操奇計盈的老猾手段。轉而愈烈。如同新麵之來。劈袋改裝。加入雜質。或故意居奇。囤而不賣。欲得麵者。反向其央求。許以若干利益。而後始能買得。其照官價買賣者。名雖爲麵粉。實不能吃。無異以眞錢買畫餅。誠以商人之智慧。於其道德不啻萬倍。尤多善忌。不識之人。前往買麵。藉使抱定花錢目的。欲得一袋好麵。結局必不可得。仍以假麵搪塞。即其甚熟之人。亦只能通融一兩袋。否則必遭其拒。蓋恐日久不愼。漏其秘密也。商人不講交情。亦有不得已。好麵並非沒有。全爲麵包商、點心舖、各飯館飯莊所分定。因爲如此賣法。旣省心。又獲厚利。至於一般善良市民。反是命中注定的應當吃麄受辱。

麥非滿洲特產。即偶有種春麥者。量旣無多。質亦不佳。麵必仰給外來。乃無可如何之事。所最不解者。爲高粱等特產物。一樣飛漲不已。一袋文化米。由一元左右。漲至四元有餘。仍不止。高粱則兩元餘一斗。此誠爲滿洲前所無有之事。滿洲別的東西。也許說不够。至於高粱大豆。實爲輸出品。本國人絕對用不了。有時當作燃料。付之一炬。何以時至今日。竟與麵粉麥子同科。大感缺乏。此誠大惑不解者也。據記者所聞。高粱並非缺乏。實緣有人從中把持、居奇。以幸災樂禍之下等心理。逆料物價將必益高。食粮尤爲國民所必需。一方將粮價任意抬高。一方又壟斷把持。使所有食粮。歸其掌握。然後欲如何便如何。以期一舉而成敵國之富。

故鄕 (昭芸)

呵。那里有山林和牧場。有曠野的芳香。

還記得那是秋天。樹葉已經黃了。我們在不安的白楊的林下。捉着迷藏？

還記得那經籍的沒人的野草。已是乾枯了。我們在山坡上打着滾。緊緊的抱着。那野草的種子和蒺藜的刺。掛滿了我們的衣服。掛滿了我們的頭髮。我們燒着野火。唱着山歌。還驅着上山的羣羊？

還記得那眉一樣的新月從牧場的前面升起來時。牠穿過亂柳的枝椏。把一縷光輝。瀉在我們的頰上。世界是怎樣的靜呀。我們坐在靑河的河岸上。悄悄的。數着天際的繁星。我們全沉醉在這淸幽的溫馨裏了。呵。那可是。我們靑春的時光？

呵。我的愛人。沒有追害。沒有憂慮沒有前進中的挫折。沒有環境裡的煩惱。什麼是人生的悲哀的暗潮。那時我有生命的力量。

我呼吸着山林的氣息。瞻望着揷破了蔚藍無雲的天空的高峯。凝視着小灌木叢。大樹林。那最末的地平線之內的田莊。

我抓住一把山風。一掬砂土。把牠們埋在胸前。那溫柔使我的心靈顫動。一切都忘。(未完)

◇放送劇·「你姓什麼？」(梗槪)

(演員從略)

這篇喜劇是述寫一位沒有結婚的獨身靑年。在都市中租房子的艱難。

這裏有一片房子招租。房東太太是每天的外邊打牌。對於家中租房子的事情。完全依賴房東小姐來應付。此外還有一位老媽。

每逢有人來租房的時候。都由小姐來回答。若是租房人帶有家眷的話。小姐是不能答應租給他的。遇到租房人沒有家眷。小姐就欣然的答應下來。可是等到房東太太回家的時候。因爲租房人沒有帶家眷。所以又是不客應的辭退了。房客這麼一來房子是空有一年多了。

一位新找到職業的靑年。爲了住的問題。也到這裡來請求把房子租給他。因爲他沒有結婚的緣故。小姐就答應了把三間房子租給他。並且受了他的定錢。在一星期後。這位靑年就搬進房間裡來了。

房東太太因爲這位靑年的房客。沒帶有家眷。就堅執的不容應一個獨身的男子在這個沒有一位男人的家庭中來居住。雖然是小姐已受了客人的定錢。同時這位靑年的房客。以爲既然是受了定錢。這房子就算租妥了。小姐懂事不懂事那是另外的問題。這房子是不能退的。雙方爭執的情形越演越劇烈了。最後由房東太太令老媽叫巡 警來解決。這個問題。

當房東走後。房中又來了一位女客人。到這裡來租房子。當時。由靑年很和氣的給他解釋。這裡的房東太太是要把房子租給帶有家眷的住戶。

最後。由女客人想出一個兩全的方法來。由女客人臨時做男客人的僞太太。這樣可以使兩個人都能有相當的住處了。

這樣的計策。果然勝過了房東太太。和叫來的巡警。都以爲二位是一對眞夫婦呢。房東太太不得已把房子租給他們了。

最後。靑年用很客氣的語氣向女客人問一聲『你姓什麼』？

文協文藝賞

▲贈予眞山青果

日本文化協會之第一回文藝賞。於十七日已決定贈予眞山青果氏。其代表作品。爲『元錄』及『快擧錄』云。

養鯉 (惠普)

(一)種別

鯉。學名 CYPRINUS CARPIO LINNE 俗有眞鯉。色鯉之別。眞鯉即普通食用鯉。其他別名甚多。例如江鯉。河鯉等。而一般人都以名著之江鯉呼之。色鯉。是供觀賞用鯉。有白鯉。黃鯉。紅白鯉。三色鯉。五色鯉之分別。德國鯉。原產德國。後經日人養殖及交配。而變成現今我國所謂德國鯉之品種也。

(二)形上之區別

由形上之差異。可測知體長爲體高之几倍。普通鯉三倍上下。但不外二倍至四七倍之間。養殖鯉大概體短。德國鯉體亦短。而天然鯉體長。

(三)養殖適宜地

我國各地都能養殖。但北滿之寒冷地帶。生長遲慢。於經濟上不利。最好選擇用水豐富。且夏季水溫。在二〇度至二十七八度之地點爲宜。

(四)養—池之種類

種魚池。小形池。深在四五尺。且水之流通良好者宜。

產卵池—是小形一尺內外之止水池。六平方尺之叩池亦可。

孵化池—水深六寸至八寸之六平方尺之止水叩池也。利用水田亦可。

幼魚飼養池—當年幼魚池是泥土造而積十二平方丈至六十平方丈。水深一尺至二尺之止水池也。亦可利用水田。(未完)

滿洲史前考古學上之基礎知識 (十四) (李文信)

5。地質學—地質學在先史學研究上之重要更爲昭然。蓋太古遺存多雜於地層中。故遺物之年代必待地質年之判明而確定。他如古生物學可據考件出物及當時生物環境。岩石學亦借明石器材料之使用。出產。交通。貿易等。實爲吾輩不可不知利用之科學也。

6。理化學—今日考古學不獨以人文科學爲基礎。即自然科學亦必須儘量利用始可。如古物之成分。比重。硬度等。以及眞僞必得利科學分析研究而後定。微至石器風化之程度。古陶燒造之火候。瓦器彩色之成分。亦必借理化學而論定其眞僞與價値。故化學分析X光線鑑定。螢光。赤外線寫眞等皆爲必要。至少顯微。擴大鏡之器械不可不用也。

考古學之成爲專門科學。歷史雖短。而發達有一日千里之勢。迄至今日已完全立足於科學之上。故吾人對人文科學及自然科學必有相當造詣。雖不能入於專門。而一般知識則絕不可少者也。以上六項爲必要者固不待言。在可能情形下即繪畫。製圖。測量(平面)攝影。之技術。宗敎地文航海之知識。以及參觀。調査。邊地旅行之活動。皆爲吾人所重視者。

農村小住 (續) (劉春山)

有月兒的夜里。一人踽踽地徘徊在院里。月光由樹葉的夾隙里映射在地面上。不時有甜睡的烏鴉不經意地碰樹枝一下。地上的樹影就模糊糊地搖動起來。一片茫茫。充滿了靜寂的氣氛。看表爲時不過九點。要是現在身在城市—也許在影院里看影。或在夜市里遊玩。同一的大地上鄉村爲什麼這樣沉默？心中不禁湧現了幾許的悽情。

假期要滿了。我不得不告辭回家。雖有義弟蕙妹等懇切地婉留。蒙他們送我到站上。並誠摯地請我再來玩。我不知何日重得與他們相見

淸史稿正誤表 ‖11‖ (小竹文夫)

禮志四、	2	4	徹像	撤像
	8	11	道先	道光
禮志五	6	1	禮說續竊	禮說續紛
禮志六	7	8	安徽	安徽
禮志八	1	11	其下正正副使	其下正副使
	2	3	命婦階老者	命婦偕老者
	9	2	皇成放	皇史宬
禮志九	2	5	益徹	益撤
	〃	12	還蹕拕諾	還蹕拖諾

閭山寶林樓隨筆 (十) (王鶴齡)

是役也。道經三句屯、四方台村。孫百屯。星星屯。邊門子屯。復興堡。即『白旗堡』。細河。岔路勾屯。大楡樹堡村小庄屯。梁家塔屯。魯家屯。石佛堡村。丁香屯。下寶林屯。上寶林屯。(汽車停處)。石門子。凡遇沙灘。則人皆下車步行。車或行滯。則年壯者盡推車。年邁者隨之行。二往一返。皆如是。當騎驢歸至下寶林時。經吳吏員給廿三頭驢脚費。各二角。又有二人與郝會長抬送佛手等野花根株。由郝會長給酬勞資壹圓。中央銀行郭君。商工會長郝君。皆心與古會。考古情深。傳古意摯。郭君携二鴨風歸。『攄揚樹桐言係獅子形』。郝君携二鶴吻歸。『攄揚樹桐云。爲龍形及吼形』。爲調査之紀念。作研究之藉端。鶴以不死之軀。無術之學。參與此行。何幸如之。謹按事陳述。爲詩以記之。工拙弗計也。若編輯之責任。則惴惴焉而莫敢當。本日(廿八日)晚十二點。燈下書至此。

竹枝詞新論 (八) (塞北痴生)

根本柳枝或竹枝就有氣息相通的關係。最重要的原因。就是除却竹枝的原歌。是出自民間 其餘都是出自詩人。再加竹枝的。巴兒聯歌。擊鼓以起節。或柳枝的。漢歌鐃鼓吹曲。及。當時曾向笛中吹。原有密切的關係。樂府所謂。與竹枝相類。大抵本此。現在試擧竹枝柳枝各一。好使讀者們澈底了解它們相提並論。

江上朱樓新雨晴。瀼西春水縠紋生。橋東橋西好楊柳。人來人去唱歌行。 —劉禹錫竹枝詞

前溪煙雨後溪晴。桃根慣送迎。誰似小紅橋畔柳。繫儂盡舫過淸明。 —陳明善柳枝詞

這兩首詩。全做竹枝詞讀亦可。全做柳枝詞讀亦可。足見它們吟咏艷情的藝術。是底確相同的。

(三)竹枝詞與採蓮曲採桑曲

採蓮曲 與採 桑 曲。也 是吟咏 艷情 的詩 體。與柳枝所領有 竹枝的。含 思宛轉。有洪濮之 艷寫〃的橫科。同在一條水平線上。試看下文 幾首詩。就可了解採桑採蓮二曲。與竹枝的關係了。

白點花花背日開。小娃隨意盪舟來。恐驚葉底鴛鴦宿。纔到磯邊却復回。

釣鰲磯外晚涼時。細雨斜風打槳遲。安得菱花開作鏡。照儂愁緒與郎知。

—章春採蓮曲

當年牆下剪蒿萊。依舊牆陰滿綠苔。留得樹頭 高絕處。待儂歸去喚郎來。

忽看簇簇繞郎桑。鋪地青桑色似油。妾鬢蓬鬆郎莫笑。邇來一月不梳頭。

—胡堂採桑曲

古代的貨幣 (十二) (紀堃)

滿淸入關前。太祖即注視商業。與明通商互市。又開關撫順。淸河。寬甸。靉陽諸口。對商業調整。視各地爲轉移。再繼以革善。太宗時。關東大饑。亢旱之災爲古今所無。以是銀賤物貴。商品食糧的缺乏。幾陷於不可救濟的象徵。遂與朝鮮訂米布條約。同時有通商之好並設監市 官以監 視之。得以救濟關東之大荒。滿淸入關後。統一中國。先發帥商令。次。第革 新。各國 通商條約。亦由是時而締結。

至幣制益較前代爲混亂。鑄幣有制錢。銅元。銀角。銀圓。銀錠。五類之多。銀兩成色之不一。銀元種類之繁雜。紙幣官私的濫發。各省各地的破異。殆不能有以盡述。至最影響幣制者絕爲私人的『票 號』。及『錢莊』。票號起源於乾隆。嘉慶年間。爲晉人所操持。但頗具以票據發達的性質。其組織與省地通貨相對。深合匯兌法則。匯兌款項。按各地銀色之高低。路途之遠近銀根之鬆緊。照所匯款數外。另加匯費。名曰匯水。持票到匯往地。其聯號立時照付。匯款者當時極感便利。

新刊介紹

▲實用新聞學概要—姚任著。滿洲國通信社出版。卷首有張總理星野長官題字。森田久先生序文。全書共分二篇一爲新聞紙篇。一爲新聞記者篇。前後詳述報紙沿革。使命。及價値。與夫新聞記之者修養及任務。堪爲新聞界同人之南針。(定價國幣二角五分郵費二分)

談古裝片 (浩浩)

▲『兒女英雄傳』及其他

一因脚本 材料告缺。一因鑒〃貂蟬〃的大紅而時紮。所以古裝片皆紛紛下界。就是一些野史小說。也都搬上銀幕來了。電影公司老板們。只顧賣錢。不管共他。但把片子表面弄得五光十色。非常華麗。極力的迎合觀衆心理。豈不知實質竟用些磚頭瓦塊混入眼目。

我是不贊成古裝片。固然電影是時代的潮流的。新穎的。可是若能本諸正史。引用古事。能够提起一般人的歷史觀念。和追溯憶起古時的情狀。用古人的成敗和言行。來刺激今人。誰能說不行呢？不過若是把信口雌黃的野 史小說。也都搬上來。拍爲古裝片。若是能够精彩也好。假使毫無意義。淡而無味。則爲人所 不取了！(未完)

城市俗 (周鐵衡)

草野荒陬之地。有從狼從牡之風。莊園圃之家。儲克勤克儉之習。要其歸宿。均無極於驕侈者。居於城市則官僚之子弟。簪纓之門庭。富商大賈之衣鉢。人人近之漸漸浸之。彼此傳之。朝夕染之心移矣。意勤矣。厭確樸矣。喜新華矣。棄布衣矣。著錦綉矣。披鶴氅履展矣。乘高車矣。駕駟馬矣。馭電輓矣。坐汽航矣。茹山山珍海錯矣。明出暗入於花街柳巷矣。噴雲吐霧於籌燈煙榻矣。而其心懷則好爲炫示。習作狙詐。務正業者。則趾高氣揚。或語大言誇。入曲徑者。則親實伺隙蹈實攀虛。使人入其彀中。被其餌引。飽其私囊。共行爲較之鼠竊狗偸。而猶下。共自負比之衆金重壁。而尤昂共究也。生有紈袴。漸入奢華。未幾高樓大廈之圮傾。綠阡紫陌之皆鬻即能保全。永無墜落。而規規於表面。瑣瑣於內容。(未完)

廣播節目

午前

六、〇〇(新京)國歌

六、二〇(新京)格言、小兒之命運爲父母所造、侯淑貞

六、三五(新京)初等日本語講座

七、〇〇(新京)淸晨音樂

八、二五 建國體操

一一、〇〇(大連)家庭講話、病人之食品、大連博愛醫院醫師、喬緖德

午後

〇、三〇(大連)相聲、一字一相、于春明外二名

四、四〇(新京)新聞

六、〇〇(奉天)兒童時間科學小話、輪船是怎樣發明的、王荷

七、〇〇(新京)政府公報

七、五〇(北京)滿華交換放送、華中經濟交通事業之獨立建設基礎欲趣鞏固新民報編輯局長 吳菊癡

七、五〇(大連)室內樂、聖丘室內管絃樂團、指揮木村途次、一、進行曲、射兵、二、序曲、巴古大德之領土、三、小曲船歌四、圓舞曲、夢、

八、二〇(大連)話劇、你姓甚麼、大連放送話劇團

九、〇〇(新京)中等日本語講座

九、三〇(新京)評詞洪武劍俠圖、張靑山

一〇、〇一(新京)新聞

一〇、三〇(奉天)竹板快書、劉公案(二六)董來福、

無線電

五月十九日(星期五)

閒·話·千·山 (續) (小天)

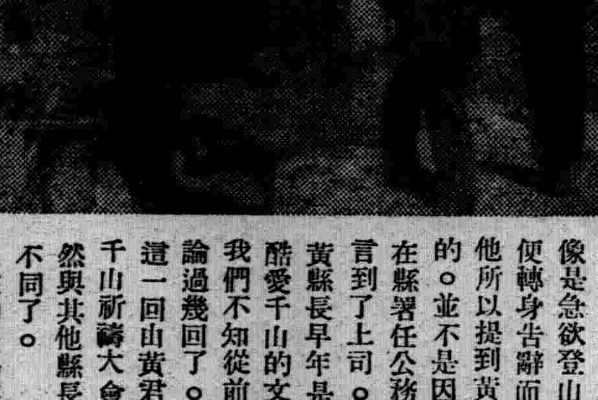

羅君看我的意思。像是急欲登山。他便轉身告辭而去。他所以提到黃縣長的。並不是因爲他在縣署任公務員。言到了上司。實因黃縣長早年是一位酷愛千山的文人。我們不知從前都談論過幾回了。所以這一回由黃君來辦千山新禱大會。自然與其他縣長完全不同了。

已往的遼陽縣長。都是下車之後。公餘來遊千山。黃縣長是在讀書時代。就常遊千山。他是遼陽生人。對於故鄉所最鍾愛的。也只有千山。他的詩集。常署爲『松客』。松客就是因他常爲千山松下的遊客。纔起了出來的。他的一卷『松客詩集』。經了好多名流的推荐。曾得了本報康德四年度的『文藝賞』。因此他更成了有名的詩人了。那時他正當西安縣長。他的友人圈裡。都稱他爲『詩人縣長』。這雖是朋輩間一種十分客氣恭維的話。然而論起他的詩格來。太好尙不敢說。若說老鍊。恐怕一般人趕得上的也沒有幾位。從來我們很希望他 給大家寫詩看。無奈一成了名。反倒謹愼。就不願多寫了。所以詩壇上。久已不見有他的詩句。

此次千山開新禱大會。他正任遼陽縣長。而且又重遊千山。主辦一切。他的興會處。自然比我們多的多了。羅君一提起他來。很令我們想起來他的遊山舊作。現在不妨利用時機。錄出來。給遊山的人看看。黃君的『到千山』一首詩說『當車亂石鬧平沙。老馬前程鈍似蛙。爭怪入山先色喜。十年心事在千華。(千山舊稱千朶蓮華山。又簡呼千華山)』。由這詩的詩句裡。可以看出來。他那時入山。還是坐着大車。與今日的汽車眞是不同了。

◎—寫眞—無量觀老君殿東口。本報同人千山探勝團攝影。右端爲李君雅森及于君蓮客。

文學永久性 (下) (緘)

然而。各時代哭泣的 對象却不相同。究其悲痛的情緒也不能有着變更。既然情感的本 身亘古不易。所以文學的永久 性更顯偉大了。唐宋早亡。詩詞至今不朽。屈原雖歿。而離騷仍 舊流傳。且永遠使人玩味。使人感泣沒有中止的地步。是由於古今的 情緒相同罷了。古今的親子之愛和生離死 別的傷悲絲毫沒有異樣。那麼。文學作品是人生的反映。是社會的寫實。自然也就 是具有永久性的情感蓄藏處了。

普通瀚輪常 識的書籍。人們多一讀即罷。因爲已經獲得常識的一部分了。但文學作 品却不如此。而大半具有百讀不厭的力量。無論成就的期限遠 近都是這樣。詰其原因。不外文學作品的本身富於偉大的永久性而已。

影訊·「興蒙驃騎」上演延期

(滿映來稿)五月十二日。預定於哈爾濱之大光明及國泰兩電影院上 演之滿映作品『興蒙驃騎』。認爲有點改作之必要。決定延期上演云。

春夜雜記 (續) (張策軒)

▲窮措大

措大寒士之稱。五代史東漢世家。老 措大勿妄 阻我軍。又言暇錄。窮措大眼孔小。又云世稱士流爲措大。言其峭醋而冠四民之首。一說衣冠儼然。望之有不可犯之色。如醋之酸而難飲也。又謂之酸子。又一說往有士人。貧居新鄭郊。以驢負醋巡 邑而賣。邑人指 共醋馱。而號之焉。

九星日鑑

五月十九日 舊四月朔日 金曜 丙辰 佛滅 閉 鬼宿

▲一白之人。事有意外。不能如意。忌增資凶。南北西吉

▲二黑之人。勿生野心。保守本業最宜。東南北吉

▲三碧之人。頑固難能達世。穩 順爲佳。東西壬吉

▲四綠之人。運氣過於遲鈍。然務必忍 耐爲是。巽壬乾吉

▲五黃之人。不可着手常業以外之事。守成爲要。東南北吉

▲六白之人。雖有多少障碍。然如不屈不撓。定可如願。巽乙辛吉

▲七赤之人。愼爾口舌。諸事順利。有始有終。巽壬 辛吉

▲八白之人。氣象開展。家 內協和一致。飮食亦須注意。東丙辛吉

▲九紫之人。得地之利。得人之和。一切商討。皆可如意。乾乙丙吉

本報招募分社啓事

啓者本報爲謀宣傳日滿華親善國策普及文化起見廣募分社及第二分社擴大推銷以期達成新聞報國使命 手續簡便待遇從優擬就此高尙職業者新速函洽本報販賣部或逕 來社面商是荷地址列左

龍王廟、阜新、溝帮子、彰武、通遼、承德、延吉、昂昂溪、東寧、牡丹江、延壽、高汪坂、安廣、瞻楡、龍泉鎭、密山、琿春、力清、和龍、開魯、方正、鎭東、景星、蘭西、依安、林甸、克東、德部、通北、風山、東興、古城鎭、四平街、

營業局販賣部啓

新書出版

▲師道以下各校學員教師參考用▼

新學制各科 實際敎授法 全一冊

▲閻心雨先生傑作全書四百餘頁現售特價八角

內容 根據新學制改革之精神參照最新式之敎育原理取材新穎逐章節項悉加說明

滿洲國最適用 刑事訴訟法精義 本書係現職法官劉發鋆依眞摯之研究爲周到之執筆彫心鏤骨之佳構……全書一巨冊……售價二元五角

算術代數幾何三角 代數簡編及難題詳解 一冊售價六角四分

詳解精華 一冊售價六角四分

公文程式新編 一冊售價七角二分

學校適用 日滿歌曲集 一冊售價三角五分

日滿對譯 日本語敎科書(自習)(用書)上下冊售價二角

敎師師生 適用敎師之友 一冊售價五角四分

上列各書函購郵費在內但掛號另加八分

總發行所 奉天鐘樓南灰市 電話(四)三二一五〇 振興排印局

外埠各大書局均有代售

奉天市 商埠大舞台 夜場 (五月十六日) 南市場

由京重金禮聘名震全國

時代藝人青年劇家武生泰斗

李萬春

暨永春社全体藝員八十餘人

現已到奉擇日開演

本丸用國產參茸配成最合國人體質

蔘茸補丸

主治 腦弱 神衰 腎虧 精乏 黃血 胃呆 陽瘦 遺精 健忘 失眠 腰痛 心虛 氣弱 自汗 咳嗽

參茸補丸乃我國老參鹿茸及各種珍貴藥料配成藥性溫平不寒不燥男婦老幼四時咸宜因本丸已歷數十年之臨床實驗並經中外大醫師証明認爲補腎聖藥強身至寶誠人類健康不可須臾離之良藥也

總發行所奉天大北關育生堂藥店

哈爾濱防衛訓練狀況
試舉全滿最初 天空中繼放送
今日午後八時起

【哈爾濱】哈爾濱中央放送局、當日下濱江省全地區施行第一次防衛訓練之際、作全滿最初之天空中繼放送、定自十九日午後八時起至九時、由坂本放送員與防衛本部員同乘飛行機、由空中詳細哈爾濱市之燈火管制狀況、此空前試舉頗爲各方面所待云、

協本部採用 拓士來滿

【大連】協和會中央本部、新採用內地之大學高等畢業者、大陸開拓之戰士六十一名、乘十五日入港之黑龍丸來連、一同欣然上屋、華北事務局、任團五十九名住友、金屬工業從業員廿三名、女子藥專德徒七十七名之大陸視察團、亦乘該船來連、埠頭上頗呈盛況云、

中國愛國婦人 皇軍尉問來滿

【大連】十四日在湊川神社舉行結團式、而登慰問華中華北軍壯途之岡山、兵庫、島根、島取之各縣愛國婦人會代表六名、由村木宗左衛門並原田淺治兩氏引率、着國防色禮服佩業地印有愛國婦人會皇軍慰問使文字之背帶、乘十七日入港之扶桑丸、初登大陸第一步該團、定十七日午後三時乘遼河丸赴天津、共分二班爲原田第一村木第二、白偕慢畫師二名、豫定期間爲一個月、至九時參拜大連神社、忠靈塔、受三浦長官之訓辭、代表當場宣誓、與船中數務部代表、一同舉行滿洲代表結團式云、

確定建國運動

【彰武】本縣體育運動會各學校學生、及其他機關、團體人員、每日在、彰武南門外關帝廟前、空場施行練演云、

縣職員俸給是正 在六月一日發表

【法庫】米珠薪桂、生活維艱、每月二三十元之收入、不克維持一家數口之生活、縣公署有見及此、爲獎激職員服務熱誠起見、乃該吏員雇員之成績、分別增給薪俸、開草案已成、將於六月一日發表云、

對討伐隊殉職者 通化舉行慰靈祭
八軍司令部亦同日成立

【通化】第一軍管區、頃以去歲康德五年度於東邊地帶從事於討伐肅清工作當時、曾經有多敵之將兵因參加該項討伐因戰病而殉職、茲對肅清工作業已告一段落、爲對於當時殉職之將兵表示追悼以慰其幽魂起見、當經擬定與第八軍管區聯合主辦之下、定於本月二十五日午前十一時二十分許、在通化省垣第八憲兵隊廣場盛大舉行慰靈祭、現已分函省市關係各方進行派員參加中云、又當日於舉行慰靈祭終之後、並將於同日舉行第八軍管區司令成部立式云、

優良村長見學

【法庫】本縣村政之向上在突飛猛進中、新城堡村長張實廉、五台子村長朱有德、均係精明強幹辦事認眞者流、對於村務擘劃經營、不遺餘力、是以該街村之政務大見起色、茲縣方爲期取長補短謀村政之向上計、特派該二村長赴西豐縣見學、主要事項、爲義倉修建各村之征收道路等項、開於日昨起程旬日內當可返縣云、

防空演習中 旋風作美 吹斷電線
吉林全市黑暗

【吉林】因十七日晨來之旋風、新京九台間之送電線被吹斷、致由午前九時五十五分以來、九台以東吉林附近一帶停電、以後吉林內離得哈達灣大同洋灰之一部送電、而午後零時吉林又復停電、至午後一時始得開始送電、而吹斷之處尚不明、如是至夜間、燈火無光、防空演習頗得其惠、而各工場及電影院等、皆呈停業狀態云、

豐鎮縣設診療所

【豐鎮】縣公署以本縣一般貧民衣食時感困難、偶生病症只有生而待斃、縣當局有鑒於此、乃於日前在本縣縣城文廟街、籌設診療所一處、以便一般貧民患者前往治療、概不收費、聘請本縣皇軍軍醫官數位、論流担任診療、並爲言語達起見、由縣署指派科員關士杰担任通譯、以免隔閡、俾達治療目的、並擬就傳單以廣傳播、茲將傳單誌錄以供公覽『爲傳知事、在我們豐鎮縣一般民衆所企望好久的診療所、通於四月二十二日正式出現了、那麼這個診療所的宗旨是何呢、就是因爲過去的時代、對於較有金錢的患者倒可自己延醫診治、但是貧乏的患者、就只可坐聽天命、庶幾如斯病者由輕而至重、更由重而迎死亡、所以因爲貧乏而無力治療的患者、其死亡者利處都可見着的、做所特爲救濟一般貧乏的患者計、所以由友邦購到多數佳良藥品、更由友軍部隊中聘到數位醫術無比的軍醫官、特給我們一般民衆療病、希望一般患者、就照左記之各項急速前來診治吧、』

左記

一、時日　每週以火曜木曜土曜之三日作診病之日但以上之日以下午二時至四時爲診病之時間、

二、地址　豐鎮城內文廟前豐鎮診療所內

三、診病費　日人按實費酌給中國人免收一切費用

四、其他　若於以上規定時間外有患者時可赴警察署縣公署顧問公館日本軍警備隊等各處亦可隨時給與治療

該診療所已於上月二十三日開始診療一般市民前往診療者絡繹不斷可謂貧民患病救星云

縣長視察學校

【法庫】縣長李國昌氏、尤關心政治發發然求共猛進、尤對於啓蒙之初等教育更爲關念屢派縣視學教育股長及教育股吏員、赴城鄉學校視察、業誌前報、茲縣長爲促進教育向上及教師之努力起見、於日昨赴邑東、柏家溝村東頭台村、學校視察、不避狂風、不辭勞瘁實可謂賢吏云、

職員訓練所開所

【通化】省當局遂令施行地方職員之訓練、以期達成來日之地方行政圓滑向上起見、乃設立地方職員訓練所、飭由管下九縣選薦學品兼優者三名送省訓練、現到三十四名、於月之十五日早九時在省署會議室大禮堂、在丁省長李參事官並各方來賓臨席之下、擧行盛所式、茲將式序誌次

一、一同着席
一、開會之辭
一、對國旗敬禮
一、國歌合唱
一、回鑾訓民詔書捧讀
一、省長訓詞
一、所長訓詞李參事官代
一、生徒宣誓
一、來賓祝詞
一、所長及教官的介紹
一、閉會之辭
一、閉會
一、紀念撮影官房中庭

舒蘭縣城遷移地 已開始大興土木

【舒蘭】本邑縣城遷移拉賓路四家房驛、延築新縣城、及縣署各機關、廳舍之方案、業經決定實行、茲經縣方、將建築木料運齊、磚瓦灰砂備妥、已由吉林隆記工程公司包修、所用工人火鋸等均到齊、現已開始興工、於月之十三日下午一時舉行開工式典禮儀式、當經縣公署縣長、以下科長股長技士、暨城驛各機關領袖人等衣冠楚楚、雲集新縣署地基參加典禮儀式、隆重擧行畢遂在迎賓飯莊、開宴會、擧杯慶祝、盡歡而散云、

警察官吏異動

【海城】縣公署、前奉省令爲關於實施警察官吏異動、茲將警佐級異動發表、分列於下警務科保安股長徐煥然、任命飽家堡警察署長營口市警察廳曲新傳、（新任）任命警務科保安股長飽家堡警察署長岳執中任命大石橋警察署保安主任、大石橋警察署賀藍田、任命海城警察署司法主任、大石橋警察署唐桂林、任命八岔溝警察署警務主任、鐵嶺警察廳蔣致中、任命大石橋警察署勤務、

國軍勇士遺骨 抵佳木斯碼頭

【佳木斯】對伐三江地區之匪賊樹立赫赫武勳而名譽戰死之國軍山積部隊陸軍騎兵少尉李丙誠以下十五勇士之遺骨、十七日午前六時半由富錦到抵佳木斯碼頭、於午後四時半起、在當地西本願寺、由軍管區職員以及日滿官民多數參列之下嚴肅執行告別式、再遺骨於十八日午前九時由佳木斯出發列車赴奉天云、

出席縣聯經過 飭召開報告會

【海城】滿洲帝國協和會、海城縣本部、前曾開催康德六年度海城縣聯合協議會、業已竣事、曾經飭各代表、爲關於出席縣聯歸村後、須假定分會所在地、擇定適當日期、召開報告會、俾出席縣聯、經過情形使各會員、有所領略云、

大連港灣建築 一般希望急施

【大連】大連灣建築之關東州工業土地株式會社、關于建築地域、依關東局案、似已行四次之變更、最初約爲三百萬坪、於第三次又增加三十餘萬坪、建築資金亦約增加八百萬圓、成爲六千四百萬圓、但採用地域之地價日漸增高、故一般希望卽速實施云、

▲榮陞課長

【旅順】民政署地方係主任西川氏、充差數載矣、經通譯語、青年有爲、現因官署異動人位、該主任榮陞課長之職、接任視事矣、

吳省長南下 俵班長榮升

【石家莊】河北吳省長一行、於昨晨七時許、自行轅出發、赴順德地方視察縣政、到車站歡送者、有本市日方各長官、馬市長、陳社會局長、趙警察局長、鄭財政局長、片倉顧問、韓秘書、楊統稅局長、聯銀楊行長、河北銀行王行長、新民會上條科長、鮑科長、商會劉會長、並各縣聯合辦事處朱主任、晉縣知事修國琛等、以及其他各機關團體代表、於滿欣之春晨中、吳省長卽行乘專車南下視察、其歡送省長之留石知事等、被石田機關長所邀宴、以資慰勞、而表歡歉云、

又篠塚鐵隊指揮班長、俵第三宣撫班長俵弘、及新任指揮班長新撰、第三宣撫班長迫田諸氏、昨午後六時、假座永信興飯莊作聯歡宴、來賓中計到有馬市長以下中國來賓、片倉局長及日方各要人、共約三十餘、席間由俵班長致詞、略謂本人於前年十二月二十八日來至石門、担但宣撫班長、一切多承日華各界領袖協助、故結果甚爲良好、頃本人奉命轉任本市特務機關產業部、新任指揮班及第三宣撫班長來視事執行宣撫任務、今後仍望各位本愛護本人意旨、協助新任雨位班長、推行宣撫任務、是爲至禱云云、繼由指揮班長新撰、宣撫班長迫田雨氏分別致詞、大意謂、俵班長在石門宣撫、成績良好、吾等決本前俵班長宣撫之計劃、逐步實施、尙望日華各界領袖、時加指導、以匡不逮等語、繼由馬市長、獲鹿葛知事、分別代表來賓致謝詞、詞畢卽行入席、三班班長及各宣撫官殷勤招待、直至八時許、賓主始盡歡而散云、

在航空機遭難中 負輕傷之草間氏
夫人德女士接見記者談

【大連】記者訪問搭乘十七日午前十一時二十分、由福岡雁巢空港離陸後剎那因機關部發火墜落之滿日定期航空日本航空艇廳號、幸僅負輕傷得十死一生之關東氣象台長草間繁登氏之住宅、夫人德女士（四五）對記者談謂先生於今晨自氣象台打來、今晨自東京出發、午後四時半抵連之電話、余以爲搭乘飛行機頗覺安心、然今日風勢甚強、而稍爲懸掛尙願今日中止飛行、今幸主人安全、甚覺安心不知以外諸位如何云云、

農作社運到籽種

【彰武】我滿洲建國以來友邦協助、所有民生、日求進步、對於農業、尤屬注意、是以各省縣、均設農事合作社、講求農務事宜、進行發展、爲謀幸福也、我彰武、設立農事合作社、對於各村、農業立求整頓、現在春耕之際、所用籽種、屢次研究、有利者、必令農民試種、刻下運到、各樣籽種、數十包、今已分發、各村購種云、

街長義勇奉公

【呼蘭】本縣街長胡陞三久爲民衆信仰者、故襲保公署成立、卽被推爲保長、邇來改組爲街公所、又復遞選被選爲街長、任職以來矢勤矢愼、而對本街利弊罔弗極力照剔、遂按街村制法而循序新的秩序、尤其對道德信義關念至重、故受惠者有口皆碑、感念不已、而胡君益邈彈精竭慮其義勇奉公之精神殊爲一班人士實所欽佩不止云、

日系警察移動

【盤山】縣警務當局於五月十五日、奉到錦州警務廳命令、對於日系警察官如左記異動之、

一、盤山警佐　植村一雄　轉合安縣勤務
一、盤山縣警尉　鈴木正志　轉吐默特左旗勤務
一、盤山縣警尉　石井正康
〃　警尉補　井上二六　轉錦州警務廳勤務
〃　〃　小池正作　轉錦西縣勤務
一、　警長　小笠原秉治　轉錦州地方警察學校教官
一、錦州警佐向川松雄　轉盤山朝陽縣勤務
一、朝陽縣警長　中村長康　轉盤山縣勤務

承德發現腸窒扶斯 患者實行隔離

【承德】時値春逝夏來、正係疾病滋蔓之期、對衣食寒暖稍一不愼、常有傳染病之發生、危害生命、實非淺鮮、緣承德武烈寨第二寮四號室內、住有滿鐵社員山崎一生氏、於本年五月六日午前十時、忽患傳染病腸窒扶斯、經警察廳衛生股當局發覺後、當卽派員前往施以應急治療後、送往病院實行隔離、並將病者住室衣物等、由警察廳衛生科、會同街公所施以徹底之消毒、市民對惡之預防、可不愼諸也云、

教育區視學委員 已決定飭屬知照

【海城】縣教育區、業已設定、對於教育區視學委員、已通飭各街村知照、茲分列於下、第一教育區、于德生、丁守魁、第二教育區、韓渴滋、羅紀擬、第三教育區、金季清、王守田、第四教育區、周慶民、董文彬、第五教育區、李□□、馬文超、葛國藩、第六教育區、任德揚、遲殿屏、第七教育區、薛顯隆、王起仁、第八教育區、薛鍾澤、党育才、第九教育區、金鳳翊、田光輝、第十教育區、范榮天、趙秉文、第十一教育區、趙永愷、李克樞、

利用歸順部隊 修築康莊汽路

【豐鎮】本縣自縣長亢錦榮顧問小野五郎二氏、接任以來、對于地方及人民莫不關懷、例如地方綏靖匪賊收撫、交通建設產業開發、行政改革皆不遺餘力、以求改進全縣人民同聲贊揚、查本縣自事變後、境內所有汽路、從未修理、再加以本年春雨連綿、故所有汽路均已毀壞、關係警備及行政至爲重要、縣長顧問有鑑於此、乃褒歸順部隊所編豐鎮縣產業工程隊、隊兵從事修築境內各汽路、以謀資源開發、及警備之需要、當於上月間卽行開工、迄今月餘時日計已修妥豐鎮—隆盛莊汽路一段計、長八十華里、及豐涼汽路一段、由豐鎮馬場梁村計長三十華里、日前竣事所修成績極其優良、行人莫不稱便、尤可慶幸者、該隊隊兵皆踴躍參加、克苦從事修築之精良可謂新秩序建設之實現矣、近聞該縣當局仍繼續修築豐鎮—集寧及隆盛莊—興和兩段現正計劃之中、大概不久卽可興工云、

商工會運到麵粉

【開原】近來市內麵粉之缺乏已達到焦點、各飲食店莫不聲聲叫苦、商工會雖按運到麵粉調濟、但貨少人多無濟於事、商工會茲又運到麵粉四車、由麵粉組合向各商配給、故有票莫不喜形於色前往領取云、

爲預防傳染病 實施食品檢查

【海城】縣警務當局、爲以當茲春末夏初、乃傳染病最易繁殖時期、爲預防傳染病之傳播計、茲擬實施食物檢查、已飭屬遵照、茲將其實施要領分列於下、

一、檢查期五月十五日至六月六日、二、檢查範圍、料理店、旅店、食料品販賣店、其他飲食物營業者、三、不良品之處分、依照飲食物、其他之物品取締法、取適當之處分、

復興樺甸樹立 治本治標方針

【吉林】吉林省爲復興全滿匪賊遍集於一縣、陷於困窮疲弊深淵之樺甸縣、決傾以全力、纔十一日於十六日午前后開肅清復興工作會議、結果大致樹立自本年至八年度之復興三年計畫、以治標治本二大方針、預定本年度以治標工作一掃匪團、並整備道路網、造成產業、鑛工開發等、治本工作之基礎、自來年度復興費亦達相當巨額、求中央之應援、一方得隣縣之隣保相助的應援計畫、吉林全省之總親和復興云、

縣農事合作社 發放小農貸款

【黑山】縣農事合作社、從來對于縣下農民、始終施以救濟之良策、然對一般小作農家、尤有深切關心、以期提携踏進更生途上爲主旨、是以於年春耕之期、恐小農之家有自顧不及之勢、特發小農貸款以濟春耕、故于本月十四日通知望北樓、司屯等村之小農家、來縣領取云、

擧行竣工式 馬市橋完成

【開原】縣下第一區威遠村管內之馬市橋、豫定通例竣工、於月之十五日十一時、縣公署在同地擧行竣工式、張縣業已向各有志者、發送案內狀、俾屆時參加盛典云、

估衣無翼滿天飛

【林東】近數日來、天氣陡變、連朝狂風怒吼、走石飛砂本月十日下午三時、於大風之際、又起颶風、上柱天向下柱地、盤桓於仁愛街、時某估衣店、將各種估衣、擺牆下叫賣一時收拾不及、致被大風捲起多件、隨風飄盪、未幾風勢稍殺、紛紛降落於二三道街、大都被小兒拾去、據一般迷信者推測、云該商大約有昧良情形以致遭譴、至該商損失約在百元之譜、亦無可如何、惟有自認倒霉而已、

各地方發聞

▲警官受表彰

【林東】巴林左翼旗林東警察署長扎勒省、暨警務科警尉畢立吐在警界服務多年、辦事勤敏、成績卓著、歷年由當局施以相當表彰、以酬勞勛、本年度又由治安部於本月二日頒發該警官金質手錶各一只、并由興安兩省長發給表彰狀各一紙、現已分別領收佩帶、查該警官等、精明幹練、屢建殊勛、此次蒙當局表彰、這爲當然之事理云、

▲義友會陣容

【開原】開原街公立小孫台國民優級學校義友會之役員如左

會長趙价人、副會長李西園王翰臣、理事楊嵩山朱恩樵趙良玉王玉山幹事孟善之鄭玉崙石蘊普邵永祿、評議員張香閣石萬玉賈海珊董方廷李會田趙佐臣潘寶田趙羽青、會計孟善之齊榮天、

▲氣候失常

【林東】入春以來、天氣遲漸和暖、正利於農耕之際、詎料近數日來、天氣驟變、連朝大風、以致寒冷異常、眞有冬日之概、氣候檢察、華氏表暑表已至零點、寒冷概況於此可見一般矣、

▲重修道院

【彰武】本邑世界紅卍字會、彰武道院、於去年臘月間道院因舊址、房屋挾小、與民宅、均在一院、出入不便、將老祖神牌、遷移西門外、皇經壇供俸、於昨黑山縣、卍字會王會長等、來彰遊安、北門裡路北、徐品三、磚房二十餘間房屋寬大、院落幽雅、坐爲道院、不日卽行動工、修造神閣云、

▲發現醒紅熱

【旅順】管內地方近來、天氣時令不正、冷熱不均、故一般男女幼兒、發生醒紅熱、疹痘之病流行可怕、一時調治不到甚有生命危險、特別注意、預防此災傳染矣、

▲購美利奴羊

【法庫】本縣本中央產業開發之使命、對於畜產之改良、努力從事、前曾購巴克夏種豬、來克享種鷄美利奴羊多數、以改良縣內之畜產、而達成國家產業開發不使命、茲又購來美利奴羊五十頭、於昨日運到、聞不久卽配給各村公所、以資促進畜產之改良云、

河堤工人掘出 刻字盤石
文曰『要星萬年橋』

【鳳城】鳳城街二道河上流、爲防水修築河堤、已開工多日曾誌前報、茲於日前由河堤起源經工人挖掘、發現盤石面積有三尺平方、上鐫五個字方約二寸許、文曰要星萬年橋形跡顯然、於是市民傳聞爲奇增而觀之、記者亦同友人前往參觀、視其形當係古年韓人所遺事蹟查鳳城南有高麗門、韓人古蹟甚夥、故敢冒謂係韓人所遺也、惟共文義因才疎學淺未敢推定、茲錄本報以供文學歷史家測想云、

盤山縣聯合協議會 舉行三日圓滿閉會

【盤山】依據中央意旨之盤山縣聯合協議會、於五月十四日遂期開催、當日出席人員、除縣當局及協和會縣本部全體委員、並地方各界代表外、共他當地各機關代表、及全縣各協和分會代表、共五十餘人、第一日於舉儀式之後、卽開始討論協議案件、亘三日之長期、協議案件、至二十餘件之多、結果於十六日、協議圓滿之下閉會矣、所議案件、概如左記、

一、報告會務狀況及說明縣本部工作方針大綱
二、說明本年度縣政實施方針大綱
三、說明行政科施政方針
四、說明財務科施政方針
五、審議行政關係議案九件
六、審議教育關係議案二件
七、說明警務施政方針
八、審議警務關係議案一件
九、說明金融合作社本年度事業方針
一〇、審議金融合作社關係議案一件
一一、說明農事合作社本年度事業方針
一二、審議農事合作社關係議案二件
一三、說明中央銀行支行本年度事業方針
一四、審議中銀關係議案二件
一五、審議鐵道關係案二件
一六、審議社會文化關係議案三件
一七、說明郵政局本年度事業方針
一八、說明盤山區法院施政方針
一九、說明稅捐局施政方針
二〇、報告諮問事項答申委員會經過
二一、報告議案審議經過
二二、省聯代表推薦

科長署長同榮轉

【鳳城】鳳城縣警務科長坂本義二三氏、（警正）鳳凰城警察署長中國秀雄氏（警）二公均於上午十月間同時轉任本縣、對於警務極圖整頓、茲奉案令上、坂本義科長調任

開全縣村長會議

【法庫】本縣前次開催街村警學聯席會議時、康平縣庶務科長及街股長前來參加、茲康平縣爲謀街村後之向上、召開全縣村長會議、本縣庶務科長八重津利雄、行政科長夏福田聯袂前往聞於本日前往云、

滯納講習歸來

【法庫】奉天省公署召開地稅滯納整理講習會期以八日、本縣財務科征收股吏員三名前往業誌前報、茲已期滿該三員、於日昨已聯袂返縣、並帶有多數資料、自經此番講習後、想本縣今年度之地稅滯納整理、必有良好之成績云、

青訓卒業式

【開原】本年三月一日、入所之青訓第七期生徒、已屆卒業時期、定於月之十六日午前十時、於該所院內擧行卒業式、式序如左1、一同着席2、開式3、對國旗敬禮4、國歌合唱5、詔書奉讀6、報告7、卒業證書授予8、卒業徽章授予9、賞狀授與10、祝詞祝電朗讀11、所長訓詞12、副所答詞13來賓祝詞14答詞15、萬歲三唱16、閉會、

赤十字社開會

【法庫】奉天省赤十字社支部、於日前開會、各市縣辦事處均派員參加、本縣派赤十字社辦事處事務取扱索張鑑謙氏前往、於日昨閉會歸來、主要事務爲關於醵金問題、閉月縣將已着手醵金實施云、

五次警民懇談會 專開俄人討論會

【哈爾濱】每月二十五日舉行之警民協和懇談會、過去之四次、已收到良好之效果五月中之第五次懇談會、日滿業者本月停開、專開俄方者、於二十五日上午十時在協和會市本部大會議室舉行云、

安東警察廳警務科長、中國鳳長調轉黑河省某要職二公於十七日往各機關辭行、以便起程新、各界首領、並於是日午署後在小林旅館開催送別宴會餞行聯歡云、

藤井峰谷氏等着連

【大連】爲出席日滿實業協會總會、乘十七日入港扶桑丸來連之藤井滿彥氏（藤井商店社長）及峰谷經一氏（大阪商議議員）藤野忠彥氏、野村完一氏四氏立卽乘亞細亞快車去新京、

武道優勝旗授與

【開原】宣詔紀念會長所賜之『武、勇、德』旗三旒業於開原武道大會中實行授與其榮譽授旗各團如左、

劍道　縣公署
柔道　驛貨物
弓道　青年組

黑山警署實行 壯丁訓練

【黑山】警察署前爲普及管內壯丁知識、及操練之純熟起見、會將壯丁調城分班訓練故第一班早經訓畢、而第二班已于日昨齊集到署點名、以備訓練、各壯丁均體壯力强精神倍增、將來訓練畢、定增知識不少云、

瘋狗咬傷行人

【旅順】於月之十六日午前六時、市內西町街上、發現黃色瘋狗一條、將王富慶兩手咬破、同拉車白馬腿咬破流血又將孫某幼女年十歲、胳脖咬受輕傷、王某急赴醫院、注射轉治、當時報告該管派出所警察官、出發捕捕瘋狗、至午後被警官、將野狗打死矣、

巡回施療治病

【旅順】關東州廳赤十字社病院、定於五月二十日、午前十時、假商民公議會內、召集市內商民、施療診斷治病、不取藥資、患病者人、莫悞此好機會也云、

期鴉片斷禁政策 警署搜索密賣中

【黑山】本縣警務當局、以國策鴉片斷禁方針施行二載將及之下、爲明完壁鴉片斷禁政策、前會將全縣之癮者、加以限制、並施以登錄減量之種種實行、以謀癮者警惕自覺、在過度進行中、已獲得良好效果、然仍恐有不宵之徒密賣私吸、影響斷禁政策殊爲遺憾、故此次下令各警署、努力密賣者之搜索、以期根本禁絕、是以將來我縣之禁煙策、殊有完璧可期云、

齒痛治療藥

舒服靈

今日特選新片

光陸 CAPITOL THEATRE

奉天城內中街　電話（四）三六三三

十九日　二十日　廿一日

林華影業公司最新出品
全部有聲對白超特鉅片
▲活潑智勇救母難！
▲聰明伶俐報父仇！

小博士

主演　葉秋心　蕭英　郝小雲

導演　張丙生

可歌！可泣！亦哀！亦艷！

下期公映

（好來塢公司出品有聲對白野獸超特鉅片！）

蠻荒探鑽記

加演……荒唐夢

新華公司出品對白哀情巨片

臙脂淚

胡蝶【領銜】

媽媽：是一個神女
兒子：可是更自強

十七日　十八日　十九日　（演期）

章志直　黎鏗　王次龍　談瑛　梅熹　主演

下期演　南洋新片　女人經

雲閣電影院

五月十七日　十八日　十九日　公演

明星公司有聲對白鉅片……

十字街頭

主演　白楊　趙丹

下期新片　女人經

天光電影院

十七日　十八日　十九日　開演

華安公司有聲對白偉大巨片

自由天地

【主演】陳燕燕　周連珍　李清

價目　樓上四角　樓下三角　軍警學生幼童一律半價
時間　每日午後一時起　星期十點半起　循環開演

東安電影院　電話2.3542

今日接演

捲土重來▼　百看不厭▼

明星影片公司出品：：
神怪機關門法巨片：：

六集　火燒紅蓮寺

胡蝶主演

胡蝶　蕭英　夏佩貞　鄭小秋　湯傑　主演

下期接演　紅蓮寺　七集

醫學博士　森田資孝先生推賛

帽子牌商標

頭痛聖藥

腦新

頭痛！！宜速服

腦新如遇頭腦疼痛非常難忍時、頭目眩暈神智昏迷時、或讀書過度精神疲倦時及惡醉宿酒未醒時、倘速服腦新可立見奇効、其効若奪、服後三分鐘、頓覺頭目爽快神智清新、苦痛若失有如夜月秋遊能有心曠神怡之妙、此偉績確爲本劑獨具之特長、且雖連續服用、對於腦神經或心臟胃腸等、決無副作用、亦無影響、孕婦服用亦無害

主治
●偏正頭痛●頭沈神昏
●頭迷眼花●腦筋疲乏
●精神憂鬱●面神經痛
●宿酒惡醉●暈船暈車

四包入……二角
七包入……三角
十三包入……五角
二十八包入……壹圓
六十包入……二圓
百六十二包入……五圓

☆腦新、除粉末藥外尚有錠藥、一並發售、可隨意購用
☆近坊間有謀利之徒、僞冒本劑騙人、幸希注意帽子牌商標、庶不致悞
☆各地有名藥房均有代售

大日本名古屋市東區京町　荒川長太郎合名會社謹製

滿洲國總批發　新京豐樂路二二三　新京藥品株式會社

范德新　診治淋病下疳

五淋白濁腎經傷
虛火毒熱在膀胱
初起尿黃兼刺痛
日久不治變痔瘡
本醫診治淋濁症
軟硬下疳梅毒瘡

奉天北市場澄瀛泉　澡塘前樓房便是

清毒止淋丸

【世傳專方屢驗能除花柳而免後患】

此藥發明已久由經驗研究所得確能清血中之毒凡左列各症均能完全根本治愈永不再犯君如患過左列各症服過各種藥或注射藥針未愈時請購服（清毒止淋丸）便知所言不謬也主治五淋白濁花柳梅毒軟硬下疳魚口便毒楊梅入骨筋骨疼痛尿管刺痛小便出血濁腎子腫大楊梅串身升天落後無論新得後犯均有特效定價每袋一元半打五元

外埠均有代售倘無代售　藥款先匯郵票十足郵費免收代金亦可

總發賣奉天大西城門外路北　九州大藥房

新式電燙　料金三元　火剪燙八毛

瀋陽理髮館

奉天城內鐘樓南

皮膚病科・花柳病科
肛門病科・外科一般
レントゲン科

奉天春日町八番地

長井医院

院長　醫學士　長井清一郎

電話(3)長六〇四五・一九九二番

（入院隨意）

奉天大南門裡大街

新大陸大藥房

專門花柳淋病

權醫專門治療　袖口疳瘡尿管破爛流膿流水除毒後犯升天落地毒串週身梅瘡梅疹毒攻咽喉梅毒入骨筋骨疼痛急慢性五淋白濁風火寒淋毒濁淋瀉尿道刺癢淋糊便口排尿疼痛陽莖紅腫腎子腫大以上各病不論新久急速來治管保當日見效一付除根決不再犯患病之人一經調治便知言之不虛矣藥價每付二元外埠函購郵費免收

各國製造紙直輸入

手紙專門　批發零售

價値低廉存貨豐富

大連市西通八〇　利昌洋行　電話②一八二二番

久患痔病不愈的人用本散試試便知効力如何

官准立案

痔瘡藥

化痔土龍撒（外敷）　化痔膏

適應症　各種痔及痔漏　肛門破裂　便止血　脫肛

奉天大西關大街下頭路北一〇九號

張三多堂啓

函索痔瘡說明付郵票四分即寄

加上一匙
美味千倍

欲得口福
當用此品

山不在高、有僊則名。
水不在深、有龍則靈。
斯是湯菜、何其馨馨。
竈頭味の素、確是調味精。

調味聖品

味の素

（味之素）

G—627

雙美人牙粉

效力超衆　品質第一
潔齒防蟲　永絕牙患

雙美人牙粉，質料純貴，氣味爽暢，所配合之新發明殺菌劑「可樂嘎爾巴可樂」及「埃沃多劑茂」能使牙齒潔白堅固，而完全防止蟲蝕及脫落之患

各百貨公司・洋廣貨店均有出售

雙美人牌化粧品總行
中山太陽堂
日本大阪

經濟與產業

日滿實協六次總會（晚刊繼續）

經濟部大臣

日滿實業協會關於日滿兩國之商業、工業、金融業、運輸業等、保持充分連絡提携、兩國相互協力之關係以緊密化、爲目的、依數年來各位之御盡力、兩國經濟關係、益益加緊密滿洲之建設事業表示長足之進展、爲衷心感謝之點今觀滿洲國之對日貿易發展、大同元年度之對日貿易僅四億三千萬圓、僅不過佔滿洲國貿易總額之四五％康德五年度對日貿易額達四億一千萬圓、佔滿洲國貿易額之七〇％以上于同時於日本之對滿投資自大同二年至康德五年六年間既及約廿六億之巨額、

又關于農業開拓、有大量開拓民之移植、其他有多數技術、勞動之渡滿等是對滿洲國爲日本帝國、不斷之御援助之表現、

此間襄見日支事變之勃發、爲日滿一體之長期戰時體制確立之起見、昨年七月在東京開催經濟連絡會照應日本物資動員計畫之改訂、我物資動員並資金計畫亦依日滿一體之規模目標、爲改編、斯我國經濟關係玆由普羅克化進一步向『一體化』爲邁進、

今概觀世界之大勢歐美之天地將包藏一觸即發之危機、我東亞之再建、既滿洲國當時以來、印第一步美依支那事變之勃發、愈愈入本格的長期建設之段階、今國民黨軍、向西南之一角爲退却新興諸政權以强力組織爲生誕、日本盟主之東亞協同體之建設爲目標、期發育也、

今我東亞新秩序建設機運、全呈熟成、此際日滿華三國之緊密的政治關係及豐富的人的物的資源上、能以同一信念期之力邁進之場合必比德意兩國協再建、確信其完成容易、

奮東亞協同體之建設、東亞諸民族之協和爲基礎、而東亞諸民族之協和、更日滿兩國民之協和爲基調、上述日滿經濟之一體化、固雖肝要、又精神之一體化頗爲肝要也、如前述日滿兩國之經濟關係、既由普羅克化、入『一體化』之段階、即眞乎基日滿一體之大所高所確立各種之產業計畫、以地之利十二分使發揮、生產力之擴充使爲最效果的、以即應現下時局之要請、要盡最善、此點經充分理解、總之問題、爲希望御檢討矣

交通部大臣

日滿實業協會總會李交通部大臣祝詞如左

玆當於日滿實業協會第六回總會舉辦、不肖被寵招俱與滿日兩國經濟界之權威者各位、相會一堂親拜聽碩論、且陳祝賀之意洵溢欣快、抑抑我滿洲國土地廣大、地味肥沃、天然資源極豐富、氣候溫和、交通至便、勞力之供給充分農工商之各業無不適者、加得盟友日本之豐富的資金、多數之技術並人材等之援助實業之振興爲共同協力、兩國經濟、必得達自給自足之域爲明、

今日世界各國謀共文化之發步、民生之安定、國防充實、各各努共實業發展、以謀國經濟之充裕蓋經濟普羅克全盛之今日、苟急自給自足之場合、一朝有事之際、受資源豐富的國家之壓迫爲常例、我滿日兩國、致積極的實業提携之場合兩國之經濟的發展、必對世界之經濟界呈相顯頓、況盟邦日本今向東亞新秩序之建設爲邁進、經濟上之需給爲最重要事、從我等兩國家之實業之發展爲當務之急也、日滿實業協會之使命、可稱益益重大、義日滿實業協會對我滿洲國產業五個年計畫之遂行貢獻事甚大、我等兩帝國之經濟上舉多大之成績、

願會員各位、今後一層努力以完成日滿兩國經濟之繁榮、更向東亞各國之經濟提携切望邁進不止也

由日滿實業協會總會 對滿日兩軍致感謝電

祝辭祝電披露後由丁議長宣言閉始、議事依岩崎清七氏之緊急動議、對中國各地活躍之皇軍將士及滿洲國國防第一線活躍之國軍將兵、逐達左記慰問電報案以滿場一致可決、

決議

△皇軍慰問電

日滿實業協會於本日第六回總會、在滿洲國新京舉行之際、玆謹對中國各地奮戰、立赫赫武勳之皇軍將兵各位、表深甚之謝意併祈將來之武運長久、

△國軍慰問電

日滿實業協會、於本日第六回總會在 滿洲國新 京舉行之際、玆謹對之國防第一線奮鬪之國軍將兵各位之勞苦表深甚之謝意、併祈將來之武運長久、

產業功勞者表彰 伍堂會長祝詞要旨

於日滿實業協會總會會長伍堂卓雄氏之產業功勞者表彰式祝詞如左、

本日日滿實業協會滿洲支部對滿洲產業功勞者舉行表彰之式典、偶偶余亦列此席、述一言祝詞洵爲光榮也、

拜承、產業功勞者之表彰以今回爲嚆矢、於其意味、私特對被表彰者並滿洲產業界、表心述御祝詞

本日表彰之諸君、皆爲當國產業界、經濟界之先驅者亦爲開拓者、今日遂世界無類例之急速發展、對滿洲國產業、於過去造成礎石、培養潛勢力、又有今後之指導的地位如御承知、世界今日再將投入動亂渦中之狀況、日本對處之玆向日

廣東代表

維中華民國二十八年五月十八日、恭恭逢新京日滿實業協會總會典禮之辰、本會遠隔海南仰望北瞻喜日華親善、謀協定之提携、東亞和平、而滿洲爲先進國、由此甦生商業、永欲共榮共存、實業之前途深爲利賴之、謹上蕪詞、虔申述頌祝詞謂猗歟滿洲、彫造新京、日華提手、首倡和平、實行親善東亞曙星、防衞赤化、認識早清、發展實業、利賴民生、經濟互助、協會組成、從此滿華、同時振興、重新建設、永息戰爭、

廣州市商會　會長　植子卿　副會長　馮使

祝電

當於日滿實業協會總會各方面之祝電如左

△遞信大臣田邊治通氏

祝日滿實業協會第六回總會之開催、祈舉所期成果

△對滿事務局總裁板垣征四郎氏

祝日滿實業協會第六回總會今後祈一層之御發展、

△海軍大臣米內光政氏

祝日滿實業協會第六回總會之盛儀祈將來之發展

△商工大臣八田嘉明氏

當第六回總會之開催表祝意

△拓務大臣小磯國昭氏

祝日滿實業協會第六回總會之開催、審議懇談以於日滿支經濟圈內、對綜合的經濟之充實發展希有一層貢獻、

△農林大臣櫻內幸雄氏

當於貴會第六回總會開催遙表祝意于同時即應東亞新秩序之大勢、貴協會向今後益益所期之目的達成、望盡力、

△濟南市商會

會長公務多忙不能爲出席以電表賀意

△北京市商會鄒泉蓀氏

於貴會開會之際、公務蝟集多忙不能出席特以電表賀意、

蒙疆代表祝辭

惟產業助長之振興實爲富力厚生之要諦共一急一綏、國家經濟之消長有甚大者、滿洲國着目右重矣、本協會設立以來、斯業之隆盛日日呈旺盛日滿經濟提携之基礎益益呈鞏固之一途、今後一般之飛躍發展爲甚大、鑑邦家之消長爲同慶之至、今觀現下之國際情勢、其推移前途有幾多之迂餘曲折、不能豫測、就中軍需物資之動員上、生產力之擴充、以綜合一環的經濟政策之確立爲必要、於此意味、新京之協調統制、不止一國、又係東亞協同體之緊急要務、現時貴會之活躍有一層意義深者、依先覺者之補導、對斯界之隆盛發展貢獻又爲偉大、

滿華一貫之新秩序建設爲邁進共基礎者爲日滿兩國綜合經濟計畫、倘不能舉所期之成績、到底聖業之達成不可望諸君均爲成功、遂名然時局不許諸君之安居靜住者、冀披多年荊棘顧奮鬪努力之跡今日之吉日爲期、以捲土重來之意氣於日滿經濟確立之上、提示共體驗切望倍舊之奮鬪不已也、玆兼御祝詞述卑見爲致辭

李明遠謝辭

於實業協會總會爲滿洲產業開發功勞者代表表述各氏之李明遠氏如次述謝辭

當於本日產業功勞者表彰式舉行之際、我等附尾、得表彰光榮、洵爲感激且慚不堪愧開發產業以謀國裕民富、爲國家行政之方針、我等從事商工業務、多年順應國策爲邁進 唯菲才淺學、產業開發上 不得爲何等貢獻、然依貴會之御推荐俱與日本側產業界之巨頭得表彰之光榮實爲感激之至、于同時、今後一層欲努力也玆謹對表彰之光榮、表深甚之謝意、

日滿華聯運會議

【京城】第一次日滿華聯絡運輸會議、由鮮鐵舉辦、已在鐵道省、滿鐵、華北交通、台灣交通局、大阪商船、北日本汽船近海郵船、大連汽船、川崎汽船等汽船會社代表七十六人參加中、於十七日午前十時許、在京城朝鮮旅館內開會、第一日推選鮮鐵大和營業課長爲議長、指派旅客貨物聯合三委員會之委員、於設置委員會之後、即行移於本會議、對於

一、爲對處大陸運送之激增而行擴充輸送陣容之件

一、辦理團體旅客之件

一、車輛問題

等、互相交換意見、至斯、午前之日程、始行畢事午餐後、乃爲紀念之撮影、及至午後、仍復繼續會議、惟於十八日則招開各委員會、從事討議云、

治愈咳嗽痰喘風 寒麻木腰腿疼痛

啓者敝人素抉咳嗽痰喘之症春秋兩季咳嗽不止隆冬猶重痰喘上湧行勤困難兼之兩肋疼痛心口脹滿大口吐痰痰中帶血每到夜間痰堵咽喉呼呼作響咳之不出嚥之不下雙腿跪臥氣不足用腰腿疼痛夜難安眠迭經延醫診治服藥多劑毫無效果嗣幸在鶴春堂前後購買化痰丸三盒醫後飲食遽見增加夜可入眠而目而紅潤所有咳嗽痰喘一切重症即經痊愈再有敝人內兄在外經商身受風寒腰腿肩背俱痛不止且四肢麻木手足寒冷筋骨酸痛腿軟手戰行步艱難久之小腸疝痛漸入半身不遂之途屢經診治受盡針刺服藥之苦卒無功效又經敝人在鶴春堂購到風寒神效活絡丹一盒服後頗著奇驗腰腿不痛手足靈便繼續服用不到一月行動如常飲食增多身體健爽所有風寒麻木腰腿諸症一概脫體所幸鶴春堂出售各藥不但治愈敝人重症又將內兄風寒各病服藥皆愈藉此靈藥無以爲報唯有在親友及海內同胞之前有患以上病症者代爲介紹藉資表揚謹將敝人照片登列報端用申謝忱凡有患者速往購服方慶同登康健之域玆將該堂藥價列下外埠購藥不加郵費化痰丸小盒十付價二元五角大盒二十付價四元風寒神效活絡丹小盒十付三元大盒二十付五元該鶴春堂藥店地址在奉天市小南關老爺廟前光明里十號

奉天大西門外復慶長　高永山謹啓

治愈經血不調

賤內於四五年前即患經信不年期前期後多寡不等早止晚閉或且腹痛詢醫求藥聞訊即行調於產女故勢更加劇腹痛尤盛上至心窩下至小腹滿藏病之條塊胸心腹悶四肢若燒白帶尤多白而食涼硬皆堪觸犯至康德三間以屢效屢發屢發屢重或生氣而飲轉黃纖成淡紅色惡臭不堪汗出身虛時冷時熱醫藥罔效敝以爲敝處地僻醫淺乃赴東安省就各大西漢醫並時收集各方於安半載有餘耗金數百圓而病不加依敝之環境對內之道義實屬盡並無代價實大失所望敝以爲命運多外前生不德所致只可忍聽天命而待生死不料心誠天憐今春閱報竟有趙君鳴謝玉德堂之調經育生丸治愈其夫人與賤內同類之病敝以函購三盒續而服之皆奏奇效不想良醫束手成藥能將賤內之病治愈若朝時念實號之藥受恩莫忘故將詳由較明報端一者表明謝意二者代爲同病者介紹良舟普渡苦海爲懷經育生丸小盒裝廿付國幣四圓大盒裝四十付六元五角如外埠函購加郵費二角玉德堂藥店在奉天大南關利長油坊胡同八號

寬甸縣公署任鴻年謹啓

鳴謝治愈痔漏病

啓者敝人在求學時即常患大便乾燥便之時肛門疼痛日後在要門後中生出小包一個並未在意以後在左邊又生出五個疙疸大小不一疼如針刺施用開刀手術割破內裏有硬管流出膿血很多刀口時封時破破時淋漓黃水各處醫治服用藥未見如何功效在去年此病劇變肛門週圍腫脹破爛數塊在大便之時肛門疼連心脇坐臥疼痛行動困難屢用種種醫治療受盡各種痛苦花錢很多未收功效嗣經友人于君言伊內人患痔漏多年服奉天玉德堂藥店之滅痔除漏丸而得全愈永未復犯勸余購服此藥敝即購滅痔除漏丸一盒服後痛止破爛見小特有功效又購兩盒藥未服完病症全愈敝患此病十二年有餘永未斷醫治並無效果意想不到服用滅痔除漏丸廿多天病症除根可見醫藥治丸收效如同熱湯潑雪之快敝感念靈藥治愈之德無以爲報於是患病始未及治愈後的像片登報端略申謝意並介紹男女痔漏便血患者速服此藥速脫苦海而復健康外埠患者購藥去信玉德堂藥店即安滅痔除漏丸一小盒裝廿付國幣四元一大盒裝四十付國幣六元五角函購加郵費二角玉德堂藥店在奉天大南關大街上頭路東利長油坊胡同八號

鳴謝人公主嶺榮町一町目七番地　郭潤川謹啓

淋病

濟淋丸專治男女急性慢性五淋白濁尿道痛癢淋細便口小便時疼痛尿道腐爛濃水淋漓膀胱蛋紅腫腎子腫痛有患以上各症無論新久服此藥服壹袋即愈永不復犯每袋壹元外埠函購不加寄費

奉天大南關利長油坊胡同八號　玉德堂藥店

花柳梅毒

西黃丸專治男女各種花柳梅毒病症紅腫破爛流膿流水餘毒後犯咽喉暗啞筋骨酸痛春秋復犯犯等病服此藥即能治愈不妨害生育永不復犯負責治愈無效退欵藥價一盒四元外埠函購加寄費兩角

奉天小南關老爺廟前光明里十號　鶴春堂啓

化慈散專治 雀斑

此藥專治雀斑汗斑風火疙疸酒刺皮膚面皮黑黃等症凡有患以上各症者速購此藥擦抹一袋即愈有改換艷容之功每袋國幣一元△外埠函購不加郵費

奉天小南關老爺廟前光明里十號　鶴春堂藥房

淋病 治療之福音

强力內服劑

不老可兒

プラゴール

醫術界之光輝

二個『若司羅富耳』所有 NH2◇SO2NH◇SO2N(CH3)2之新化合世界各國權威者贊爲難能可貴之有効良藥

治淋之特點

一、服用後於最短期間將深部之淋菌完全殺滅

一、止住排膿放尿時疼痛消滅淋後的根治効果

專治急性淋病、慢性淋病、婦人尿道炎、睾丸炎、子宮內膜炎、攝護腺炎、豫防傳染、

用量　一回二錠一日三回食後服用

藥價　二〇錠（三元五角）　五〇錠（八元）　一〇〇錠（一五元）

○各大藥房均有出售○

植村製藥總廠　京城府新堂町

奉天警務廳化驗　瀋陽警察廳駐冊

家庭常備聖藥

老君丹

本城外埠各縣鎮均有代售

主治

男女內外兩科。流行時疫吐瀉赤痢。虎利拉。胃病。肺病咳嗽。吐血。頭眩。少婦。經血病小兒。急劑驚風。食積。斑疹

大瓶國幣五元　小瓶國幣三元　大袋國幣五角　小袋國幣三角

本局備有詳細說明書函索即寄

老君丹總批發處　奉天商埠一經路來鮮里　電話（二）一五四六號

健腦培元

保腎遺精丸

適應症　夢遺滑精　戒烟滑精　神經衰弱

藥價一百丸入每瓶壹圓

外埠函購郵票限二分者十足通用

奉天小南門內路東

隆華大藥房總發行

電話四二九一三號

各埠藥房均有代售

敝社廣告事務請通用

電話二一一二〇三三番

大贈送

男婦患瘰癧鼠瘡氣瘰不可不看

患此症者不可不服瘰癧內消丸

奉天小北關西下窪子令聞胡同門牌四十四號　王廉士

鼠瘰指南內容豐富患鼠瘡者救星附來郵票二份即寄不悞

開脾健胃 黃色補丸 滋補强腎

說明

世上藥品類多治脾而不治腎治腎而不治脾脾腎之交通秘竅不知相連偏治其一病而不治本藥房之黃色補丸係選上品藥料運用科學方法抽取藥中精華棄去糟粕滓製成丸藥量少而效力宏爲治脾胃病之秘寶爲治腎虧之仙丹也

主治

先天不足後天虧損貧血勞傷房事過度破身太早夜夢遺精四肢無力精神困倦頭暈眼花耳鳴心跳手淫滑精陽痿早洩脾胃衰弱飲食減少痞悶脹飽食不消化善忘失眠老年精衰乏嗣

特點

服黃色補丸能增加飲食補血生精腦力生斂强健饗殖機能有讀書作事不倦之妙爲營養唯一好藥無嗣常服可免伯道之憂非普通之補品可比

減價

黃色補丸原價每盒一元五角現爲同胞試服以明共效力起見特別減價即現售一元五角三盒每三打售十七元外埠函購不加郵費藥欵由郵局匯至哈爾濱道外十五道街金勃先藥房照寄不誤

總發行哈爾濱道外十五道街　金勃先藥房

代售處　奉天日站恆濟堂、奉天大成藥房、奉天金城藥房、錦州同盛居、營口洪春堂、吉林五洲藥房、大連德記全棧、大連華泰藥房、安東東益增遠、新京中興藥房、熱河全富興、平泉永義德、牡丹江惠存厚、赤峯五洲藥房

全治皮膚病

天恩水

皮膚病靈藥

天恩水因有

▲殺菌作用　殺滅皮膚病菌虫、頃刻止痛消癢

▲消毒作用　解消皮膚病毒素

▲收斂作用　使病患範圍漸次縮少、日益趨癒

▲潤膚作用　潤膚細嫩防止粗糙

●白癬●陰癢●濕疹●疥瘡●痒爛●乾瘡●疥●刺●小疙瘡●頭瘡●蕁疹●風疹●燕窩瘡●魚鱗癬●酒癬●白疹●雀斑●唇裂●虹門●凍瘡●寒瘡●粉刺●爛肌、肌膚不觀、

藥一搽、不痛不臭不污、且立刻殺菌消毒、用法簡便、不失雅觀、少搽而有深効、迅速、

天恩水藥價（一）一角、三角、五角、一元（二）二元、三元、國外郵費五錢

各埠著名藥房皆有出售倘遇賣完、請將藥價及郵費隨函匯至記總發售處、當即照數寄上

假冒充塞惠購者請指名天恩水

◆總發售處◆

日本東京芝區田村町　電話芝一八七四番　振替東京六〇一〇〇番　東京藥院

大阪赤十字病院前　電話天王寺三五五六番　振替大阪五〇八一八番　東京藥院

特別贈送 買一盒送兩盒

滋陰・補腎・扶陽

黃色補丸

黃色補丸　主治先天不足後天虧損五勞七傷房事過度手淫滑精早洩陽萎腎虧遺精之嗣老年精衰精神困倦頭暈眼花耳鳴心跳夜不安眠凡由腎部所傷腰膝背痛痿軟無力形容枯瘦各症服此藥特別神效常服保腎安神身體壯健房事快美補血生精藥性和平男女老幼均可服用補腎扶陽滋陰健脾增加飲食强壯身體萬試萬靈今特提出一萬盒作爲贈送之品以昭效力而便推廣定價國幣每盒一元五毛買一盒贈兩盒買半打八元五角贈一打附送處哈爾濱金勃先藥房

烏鷄白鳳丸黃色補丸代理列後

奉天日站恆濟堂　大連德記全棧　大連華泰藥房　奉天大成藥房

吉林五洲藥房　江省德泰盛　新京中興藥房　營口洪春堂

錦州同盛居　安東東益增遠　圖們縣德盛恆　朝陽縣廣濟堂

熱河全富興　凌源萬育堂　赤峯道生藥房　平泉永義德

牡丹江惠存厚　洮南德慶仁　遼源德泰順　公主嶺三合堂

開原同源廣　寬甸興順泰　鳳城東益增遠　新京泰和祥

烏鷄白鳳膏

一貼男子、先天不足、後天虧損、腎經虛弱、夢洩遺精少年早婚、房事過度、下元虛寒、腰膝背痛、精液缺乏、子嗣艱難、腎囊潮濕、夜多小便、白濁淋漓、寒疝氣疝、腎子寒冷偏墜肚疼、特別效驗、一貼女子經脈不調、月經不准或前或後、經行腹痛、子宮寒冷、寒血凝滯、久不受孕久患小產、血少乾癆、赤白帶下、血色紫黑、或如泔水、面黃肌瘦、少食無眠、胸膈脹悶、五心煩熱、產後腹痛惡露不盡、一切血症、貼之完全、功難盡述、筆難盡言、並治男女老幼風寒麻木腰腿背痛、四肢麻木、半身不遂、腹中積聚均有神效、○定價每貼國幣四圓外埠函購貨欵先匯

總經售處哈爾濱道外中十五道街　金勃先大藥房

珍品　烏鷄白鳳丸　調經大王

▲廣東新到▼

烏鷄白鳳丸主治

▲一治婦女經血不調、經前錯後、血色不正、紫黑成塊、血色淡紅或如泔水、服之特別神效

▲一治婦女子宮寒冷、白帶過多、腹痛腰痛、癥瘕積聚、子宮寒冷、服之特別神效

▲一治婦女血虧經閉乾血癆症氣短咳嗽、午後發燒、心跳心忙、服之特別神效、

▲一治婦女婚後久不受孕、或有孕連傷墮胎、久慣小產、服之特別神效、

▲一治婦女產後腹痛、瘀血凝滯、腹內有惡露不盡、疼痛難忍服之特別神效、

▲一治婦女夜睡不安、多作惡夢、驚恐成疾如同邪病服之特別神效

▲一治婦女面黃肌瘦、少食無眠、四肢痠軟無力、頭迷頭痛服之特別神效、

▲購買烏鷄白鳳丸者注意

烏鷄白鳳丸乃婦科第一老牌聖藥、風行南北遠近馳名業已數百年之久、凡購藥必須認明金鷄富貴商標、記準廣東老舖永安堂之烏鷄白鳳丸、庶不致誤、且此藥經本堂用化學配製成丸、藥丸小而收效大、外掛糖衣容易服用、功效耐久不像密丸子腐敗藥日久生菌而有他害也每盒二百五十粒、定價洋五元

注意減價六扣

因此藥初次到哈特別大減價六扣 凡購烏鷄白鳳丸一盒者只收國幣三元購打者國幣三十元外埠函購不加郵費滿洲國總經售處哈爾濱道外十五道街金勃先藥房

神效無比之眼科藥

斯邁爾

スマイル

〔醫學博士中村榮先生
醫學博士仁藤隆作先生 推獎〕

斯邁爾眼藥 堪稱爲科學日本最新之眼科治療藥 其殺菌消炎作用之迅速 用之於諸種眼疾 無不迅速發其適正之治療作用 且能除去眼之疲勞充血溷濁使視力明快 具有增進眼睛健康印象美之作用焉

眼病之主因 厥由眼中不潔與不衛生而起 從而豫防眼病 須避須戒勿以不潔手指觸目 須愼勿在照明不足之暗室中工作細事 凡此等事 均不可或忽者 偶因失愼 罹得眼疾 宜用如斯邁爾之正確眼藥 每日點眼數次 則可去眼屎充血 消腫解痛 日趨痊快也

試想失明之慘苦！唯眼疾爲使足下生活暗澹可怖之兇敵！新從速利用本藥 用期醫治之萬全！

在此場合

結膜炎（眼屎劇多 白睛發紅而充血 畏見光線 頻流眼淚）
角膜炎（黑睛生小點 漸次蔽掩視力 眼底時生疼痛）
沙眼（眼瞼裏生疙疸 畏光線 充血甚則失明。）
眼精疲勞（眼力易疲 工作倦怠 頭痛 目眩 神經焦急。）
眼瞼炎（眼瞼糜爛 [illegible] 視力。）

（藥價）兩角半、四角半、著名藥房均有經售

總代理店 株式會社 玉置商店 [illegible]